商報

本報創刊於民國二十年

Commercial Journal

上海 Shanghai

新一六六號

發行人 駱清華

內政部登記證京警滬字第二十八號 中華郵政認為特准掛號立券按照總包寄遞之報紙

中華郵政登記認為第一類新聞紙類

上海市警察局管理報照第二五二號

今日本報三大張

零售國幣一百元（外埠另加郵費）

商聯會主席團暨祕書長 今日聯袂謁蔣主席

各組審查委會昨日照常舉行

【本報南京三日專電】蔣主席對全國商聯會非常關注，已定明日上午召見該會主席團王曉籟，周學樞，陳職民，王荣鈞，駱光璐，王纘齋，傅汝霖，姬鈞川，李代芳，徐宏王，郭荣珠，高光達，馬木提汗，黃炳典，韓芬士等十五人，暨大會秘書長駱清華，有所指示。據悉：主席團與秘書長於晉謁主席時，將請主席允准接見全體代表。蓋各代表均希晉謁主席，表示敬意也。又電：商聯會主席團暨大會祕書長，明日上午八時將參加國府紀念週。【本報南京三日專電】全國商聯會定明（四）日上下午分別召開第二次及第三次大會。中午財政部俞部長假中央飯店宴請全體代表。晚間中國工業協會及中國工商協會，聯合假中央餐廳歡宴全體代表。商聯會今日星期休會，但仍有若干組照常進行審查工作。截至本日止，第一工商法令組，第二工礦組，第七捐稅組，第八工商組織組等四組所有提案，業已審查完畢。

中美商約完成今日公佈

包括航海條款‧期五年得延長

【中央社華盛頓二日專電】據悉：美國務院與我外交部，將於華盛頓時間四日晨三時，即南京時間下午四時，同時公佈中美友好商務條約全文。

【中央社南京三日電】國府四日令：特派王世杰，王化成為商訂中美友好通商航海條約全權代表。

美國務院聲明 新約絕無政治意義 以互惠平等為原則

【聯合社華盛頓三日電】國務院今日宣布：中美兩國已在南京簽訂友好，通商及航海條約，定期五年。國務院官員並鄭重向聯合記者聲明：美政府於此時與中國政府簽訂此約，並非欲加強蔣主席所領導之國民政府，以對付共產黨。總之，此項商約絕無政治意義。代表美國簽字者，為駐華大使司徒雷登，及美國特派員駐天津總領事史密士。中國方面則由外交部長王世杰簽字。商約條文共一萬字，包涵甚廣，俟美國參議院與中國立法院批准之日起發生效力。此約以互惠平等為原則，凡美國個人及公司，在中國享受之權利，中國個人及公司亦可在美享受同樣權利，各項權利，均於約中有明白詳盡之規定。此約係代替兩國間原有九種條約，如一八四四年七月三日簽訂之最初和平，友好及通商條約等。

美商公司權利擴大

美官員稱：中美兩國必須簽訂此約，有多種原因。其一，為消除所謂治外法權之最後痕跡。美國因有治外法權，曾在中國獲得某種法律上特權，在美國境內之中國及其他外國僑民，則均無此特權，至一九四三年一月十一日，華盛頓簽訂條約，美國即放棄在中國之治外法權。此次新約，旨在以明白而合法之方式，規定兩國互相經營商業之原則。美商公司在中國所獲權利，因此稍為擴大，惟中國國內戰禍未已，美商所獲擴大的權利，且今多半僅存在紙上，不克實施。新約准許一國公民之公司與協會，得在另一國各地「居住，旅行及經商」。又可從事另一國法律所不禁之「商業，製造，科學，教育，宗教與慈善活動。」亦可「取得，佔有，建造或租用相當房宇」及租地，以進行上述各項活動。美國人可在中國會同中國人組織與加入公司，中國在美國亦然。

商船得駛對方領海

所謂「最惠國」原則，屢見於新約中，其意義可舉一例如次：在新約範圍以內，各項活動，美國若以某種權利給予任何第三國如英國，即須將均等權利給予中國。惟古巴與菲律賓共和國例外，該兩國均在美國單獨享有特殊貿易權利之範圍內。新約又規定如果兩國之一，以任何權利給予第三國之個人或公司，得探測與開發礦源，亦須以同樣權利給予另一簽約國。惟係何種礦產，則未加特別指明。按照「通商與航海自由」條款，一國商船得行駛另一國領海，並停泊各港口，但軍艦及漁船不在此例。新約雖然定期五年，期滿未必終止，除非兩國之一，於期滿前一年以終止條約之意，通知另一國，此約始期滿不復存在。如果條約實行已逾五年期，而兩國之一宣佈其終止此約之意，則將於期滿後一年告終，否則，此約將無限期繼續生效。

國軍退出安東

共軍由蘇佔領區砲擊

【合眾社北平三日電】據此間各報未經證實息：共軍在鴨綠江對岸蘇軍佔領區，現正砲轟安東，國軍為免避人民犧牲，及引起國際糾紛，自動撤退該城。

【合眾社南京三日電】據此間消息：國軍本日終於開入煙台西南八十哩之掖縣，激烈戰爭仍在進行。煙台仍在共軍手中，惟國軍已在沿海若干主要口岸試行登陸。最後消息：國軍已集中於各口岸，分頭進逼煙台。

【中央社青島三日電】國軍繼兩日之反擊，於三日晨九時進駐平度城。

【中央社瀋陽二日電】國軍今午收復寬甸，通化，桓仁三縣。

發生黑市

關外關內匯率

【本報南京三日專電】據息：自政府規定關內外匯率為關內十二元半匯進十一元半以來，因大量東北流通券發行之結果，黑市已早發生，現黑市匯率每元東北流通券僅能兌換法幣八元半，因之向中央銀行請求匯兌者異常擁擠，盡羅掘匯入鉤手而難匯到，近有人意圖大量套作，致東北流通券黑市匯率更形低落，現金融當局正密切注意，考慮有效制止方法中。

英商務訪華團 離平飛蓉

【中央社北平三日電】英商務訪華團在平之訪問，將於今日結束，定四日晨十時離平，乘機飛蓉，預定當日午後三時可達。

期使國大延期 第三方面最後努力

【路透社南京三日電】第三黨代表正從事最後努力，使國大展期舉行。社會民主黨領袖張君勱，奔走最力，與擬將充分之時間，以打破國共僵局。張氏於今晨九時訪立法院長孫科，一小時後，又訪司徒雷登大使。下午，張氏復偕羅隆基訪馬歇爾特使。所談均與國大延期之問題有關。

周恩來今晨曾親赴[illegible]，莫德惠之寓邸，以及民盟總部，但均未晤見。

六河溝煤礦 全部遭破壞

【中央社開封三日電】豫北著名之六河溝煤礦機器，已全部遭共匪運走及破壞。

司徒雷登 歡宴司徒美堂

【中央社南京三日電】美大使司徒雷登三日午在官邸歡宴司徒美堂，朱今石二氏，並邀使館參贊傅涇波陶履中作陪。

改進財政經濟措置 政府擬定三項方案

發交有關部會商討辦法

生產貸款預定五百億元

【本報南京三日專電】國民政府為解決當前財政經濟困難起見，特擬具當前財政經濟施政改進方案，交行政院辦理，刻政院正發交有關部會商討具體辦法，程序進行中。茲悉該方案共分三項，其梗概如下：

第一項 協助生產

貸款

（一）關於貸款方面，健全配合生產計劃，三十六年度貸款總額預定為五百億，院令由經濟部會同財部，四聯，央行，商擬具體辦法。（二）關於貨物運銷方面，四聯原有「放貨貸款辦法」，「一般抵押」等辦法，乃為便利物資運銷而訂者。（三）銀團貸款方面，銀團貸款辦法，應行擴大，原僅限於絲茶兩種，現正開始實行，一俟辦有成效，再行擴大。（四）關於敵偽工礦處理方面，接收之敵偽工廠，應分別國營民營，早日復工，經濟部辦法，除國營者外，其餘或出售或租賃或合營，院令租賃合營應於適當時期內讓售民營。（五）關於匯兌方面，暢通匯兌，調節籌碼，央行懸來辦理匯兌，著有成效，唯匯兌稍有限制，以避免游資集中，影響物價。

第二項 利用外資

（一）靈活運用外匯匯率，財部意見外匯應隨時視國內外物價作適當之調整。（二）在未辦出口外匯之地點，應從速舉辦，已交央行照辦，僅廣州天津已辦。（三）「應保護工業原則」，業經經部擬定交財部參考。（四）利用外國資本，交經部擬辦。（五）利用外國技術，資委會已與外國著名二廠簽訂技術合作合約，延聘專家來華，担任技術顧問。（六）統籌器材人才供應，器材由經部召集有關機關商討，人才由經教兩部會商辦理。

第三項 民生日用必需品價格及工資之管制

原擬案糧食，棉布，煤炭，應加管制，並採憑券配購制，院以為物價僅作片面之管制，雖生實效，配購辦法技術上亦有困難，暫從緩議。工資現有「復員時期民營企業工資調整辦法」，仍照原辦法施行。

張垣之戰 傅作義報告

【中央社張家口二日電】京滬中外記者團，卅一日抵張垣，一日參觀市郊，並聽傅長官設宴招待，報告收復張垣經過，及共軍政治經濟教育之實施狀況，結語謂：共軍在軍事上之失敗，原在意料之中，至其政治上之失敗，則因彼所口唱之民主，已為彼之行為所否定，彼所為之虛偽宣傳，亦已為彼之殘殺事實否定，由人民對共黨共軍痛憤之表情即可見一斑。傅氏並希中共放棄軍事，共謀團結，努力建國。二日晨記者團乘汽車赴宣化視察，正午歸來，午後三時，飛往大同，定三日返京。

本溪煤礦增產 每日出五百噸

【中央社瀋陽二日電】本溪一日電，記者赴安東途中，經本溪晤資源委員會本溪湖煤鐵公司總經理張松齡，據稱：該礦近一個月來，煤之產量，已由每日三百噸增產至五百噸，但質多為焦炭，爛火力甚強，目前正在忙於排除坑內積水，如材料及電力兩問題解決，相信三個月後可增產至一千噸左右。三處發電所中，第一發電所業經全部修復，每日可發電三千基羅瓦特，供給煤礦及民衆使用。第二發電所雖已清除完畢，關以建築材料缺乏，工程尚待明春完成。第三發電所因機械多被搬走，暫不能使用，恢復尚須相當時日與物力。又煉鐵目下仍在整理中，按本溪煤礦礦區，占地約十華里，埋藏煤量約六億噸，僅次於撫順（撫順煤礦埋藏量為九億噸）。主要產地為鐵山，規模相當大，「八一五」後，歷經蘇軍搬走及共軍之破壞，機器已殘存無幾，本年五月三日，由我國正式接收。

青年黨中全會 討論時局問題

【中央社本市訊】中國青年黨第十屆二中全會，昨日仍在該黨總部繼續舉行。首由中央各部處會，分別報告各部之業務，繼續作關於政治黨務之報告，由各地之中委，分別報告各地之黨務，及政治社會概況。至對於時局問題，各中委連日已分別交換意見，將於今日開始討論。

南京路 新雅 粵菜館

秋高氣爽 食量加增 新雅粥點 精美衛生

電話九〇〇八〇

中央信託局第二次標售敵偽房地產公告

本局受蘇浙皖區敵偽產業處理局之委託，標售敵偽房地產，茲將第二次標售房地產列後，凡有意購買者，可於即日起向本局廣東路八十六號本局地產處辦理登記手續，並看房地產詳情，參加投標並應先行詳閱投標須知及目錄所載為準，以本局目錄所載為準。（房屋狀況數字如有錯誤以本局目錄所載為準）

類別	地點	式別	層數	結構	幢數	基地 畝	分	釐	毫	底價（單位圓）
公寓	閔行路一八一號	立體	五	鋼骨水泥	一	一	五	二	五	八五一‧八七〇‧〇〇〇
	閔行路一九九‧二〇五‧二一一號 峨嵋路（密勒路）七〇‧七四‧八〇號	西	五	鋼骨水泥	一	一	五	一	一	七三三‧九一〇‧〇〇〇
	林森中路（霞飛路）一三二七‧一三三三號	立體	五	鋼骨水泥	一	一	四	五	三	二三三‧〇〇〇‧〇〇〇
宿舍	黃渡路（黃陂路）三七號	西	二	磚木	一	七	七	二	七	三一‧〇九〇‧〇〇〇
	眉州路三五四—三七四號	西英	三	磚木	六	三	六	〇	六	三九‧九九〇‧〇〇〇
	荊州路[illegible]	西	假三	磚木	七	二	六	五	〇	一四一‧四三〇‧〇〇〇
住宅	陝西北路（西摩路）一二八號	西	假三	磚木	一	七	四	二	一	六九‧六〇〇‧〇〇〇
	威海衛路威海別墅	立體	三	磚木	住宅廿四 公寓一	八	五	九	二	一‧一七一‧九四〇‧〇〇〇
	南昌路（環龍路）二三一號	法	假三	磚木	一	一	四	七	七	一一‧七〇〇‧〇〇〇
	思南路（馬思南路）四〇號	西	三	磚木	一	三	六	八	九	三一‧九一九‧〇〇〇
	陝西南路（亞爾培路）一三三號	西	假三	磚木	一	三	四	四	一	三五一‧九〇四‧〇〇〇
	常熟路（善鍾路）二二八，二三〇號	西	假三	磚木	二	十六	七	九	二	一‧二一八‧五五八‧〇〇〇
	醴家宅路一六八號	中	一	磚木	一		六	〇	一	三三‧七九四‧〇〇〇
	山陰路（施高塔路）恒豐里六號	西	假三	磚木	一		一	九	二	二三‧三三六‧〇〇〇
	江浦路一九號	西	假三	磚木	一	一	六	一	〇	七三‧四五六‧〇〇〇
	黃渡路（黃陂路）五五號及亞爾培里	西	假三	磚木	二	二	九	四	三	一四六‧七七〇‧〇〇〇
	黃渡路（黃陂路）三〇號	西	三	磚木	一	一	三	二	六	五九‧一三〇‧〇〇〇
	多倫路（竇樂安路）[illegible]	西	平	磚木	一		七	四	九	二〇‧九〇〇‧〇〇〇
	多倫路（竇樂安路）[illegible]	西	假三	磚木	二	一	七	二	九	二一‧八七〇‧〇〇〇
	多倫路（竇樂安路）五三，五五號	西	假二	磚木	二		七	八	二	四六‧一九〇‧〇〇〇

類別	地點	式別	層數	結構	幢數	基地 畝	分	釐	毫	底價（單位圓）
住宅	多倫路（竇樂安路）二五號	西	二	磚木	一		五	二	〇	[illegible]
	[illegible]	立體	三	磚木	一		二	三	〇	[illegible]
	[illegible]	立體	三	磚木	一		二	二	九	[illegible]
	[illegible]	西	假三	磚木	一	一	八	二	六	[illegible]
	[illegible]	西	三	磚木	一		四	五	一	[illegible]
	[illegible]	中	二	木	八	一	〇	四	七	[illegible]
店舖	[illegible]		二	磚木	一七	一	二	五	三	[illegible]
	[illegible]		三	磚木	二		一	四	三	[illegible]
	[illegible]		三	磚木	二		四	一	七	[illegible]
	[illegible]		三	磚木	二	一四	九	九	〇	[illegible]
	[illegible]	石庫門	二	磚木	六		六	四	七	[illegible]
	[illegible]	西式石庫門	二	磚木	二一	一	九	五	〇	[illegible]
[illegible]	[illegible]	石庫門	二	磚木	七	一	七	〇	六	[illegible]
	[illegible]	廣式	二	磚木	九四	八	七	一	二	[illegible]
	[illegible]	石庫門	二	磚木	二		五	九	九	[illegible]
	[illegible]	日本	二	磚木	二九	二	〇	一	八	[illegible]
	[illegible]	石庫門	二	磚木	二一	二	六	六	九	[illegible]
	江灣路公園坊	西	假三	磚木	三三	一	三	三	五	[illegible]

中央信託局標售敵偽房地產投標須知

（一）本局受蘇浙皖區敵偽產業處理局之委託，標售敵偽房地產，採取公開競標方式，本「標售敵偽房地產目錄」內列敵偽房地產，在登報招標前如政府保留時，仍得停止標售。

（二）投標者可向廣東路八十六號本局地產處登記，每單位遇有登記時即招標，預定每二星期登報招標一次。

（三）投標保證金規定為底價之百分之十，投標人可於開標前至本局地產處繳付投標保證金（以本票或銀行保付支票為限）領取標單。

（四）投標人應將投標單及保證金收據於規定截止時間之前投交本局，並用火漆封固，不得改添。

（五）投標人所付之保證金，除得標者作為定金之一部分及投標之次高額前標者暫予保留，以備得標者有放棄時依次遞補外，其餘[illegible]發還。

（六）投標單位以超過底價之最高標為得標，[illegible]

（七）得標人應於得標通知後五日內至本局地產處簽訂買賣預約，並照得標價付百分之三十為定金。

（八）得標人應於簽訂預約日起卅日內將標價之百分之七十之餘額全部付清。

（九）房地產以土地所有權狀所載為準，如得標人不依期付清，本局即予取消預約，沒收定金。

（十）業已標售之敵偽房地產一律於簽訂預約後十日出清，並於成交之日交與得標人接管。

（十一）標售敵偽房地產之產權移轉手續由本局協同辦理。

（十二）房地產稅捐及過戶費用由得標人負担。

附註：一‧投標須知第十一條規定之出清房屋期限對於本目錄編號529A B 1‧2A B 561，558之房屋不能適用，至各該房屋出清日期可向本局地產處洽詢。

二‧本目錄如印刷訛誤，應以本處原本為準。

三‧未列入本目錄之敵偽房地產，估價核定後繼續編印公告。

威海衛路威海別墅全體租戶敬告各界緊要啟事

之手，該行既將本別墅出弄，[illegible]交通，即利遷讓，貪奪之心，即以供作偽行宿舍為由，對全體租戶威脅遷讓，[illegible]而來，一年以來，經擴大宣傳，間[illegible]奔走，經無寧日，[illegible]莫此為甚，乃十一月一日中央日報載中央信託局第二次標售敵偽房地產公告，本別墅亦在其內，[illegible]除已由本別墅全體租戶將[illegible]呈請各機關[illegible]外，特再登報敬告各界，凡欲標購本別墅房屋確係以置產為目的而仍維護現租戶之繼續租賃權者，固極表歡迎，反之如擬藉詞驅逐房客，則本別墅全體租戶為免遭流離失所之痛苦，誓必奮鬥到底，與本別墅共存亡，決不稍愈，特此啟事。

上海市吳淞路大興里全體租戶緊要啟事

[illegible]

上海市長治路公和里全體租戶緊要啟事

[illegible]

上海市吳淞路東興里全體租戶緊要啟事

[illegible]

上海市五原路二百六十五弄全體租戶緊要啟事

[illegible]

上海市北豐樂里全體租戶緊要啟事

[illegible]

租賃梧州路敵產房屋全體租戶緊要啟事

[illegible]

租賃餘杭路敵產房屋全體租戶緊要啟事

[illegible]

租賃山陰路乍浦路塘沽路等敵產房屋全體舖戶緊要啟事

[illegible]

本報為慶祝全國商聯會成立擴大徵求紀念定戶

[illegible]色，以致銷數激增，遍及各地，特發動擴大徵求紀念定戶，[illegible]

△擴大徵求紀念定戶辦法▽

（一）宗旨 本報為慶祝全國商聯會成立大會，特發起紀念定戶擴大徵求運動，以徵求各省市公會會員，所期全國工商界之未訂本報者，得踴躍參加，以加強自己之團結。

（二）標準 [illegible]

（三）贈品 各訂戶於徵求時，贈送本社新編印之新公司法及商業登記法各一冊。

（四）報費 定閱一年者[illegible]

（五）期限 自中華民國卅五年十一月一日起至十一月卅日止。

本報啟事

本報杭州分館自十一月一日起委託繆敬承君主持，嗣後杭州各界如有訂閱本報及刊登廣告事項，請就近向該館接洽可也。分館地址：杭州中山中路第四九〇號（即四官巷口） 電話一二九一號

外長會議今日開幕
檢討對義羅保匈芬和約
英外相發表談話謂無需沮喪

【中央社紐約三日專電】四國外長將於四日在此間舉行會議，以完成對義羅保匈芬五國之和約。英外相貝文及法總理皮杜爾之代表繆維爾（法外次）均於今日乘輪抵此。蘇聯外長莫洛托夫抵此已逾一週。

【中央社紐約二日合衆電】貝爾納斯今日已自華盛頓乘飛機赴紐約。

【聯合社紐約二日電】英外相貝文今日宣稱：吾人對於四強草擬歐洲五個戰敗國最後和約之努力，無需沮喪，應出以審慎，忍耐與寬容，「吾人將試看此項條約能否成為永久之文件，而結束戰爭狀態。茲有一事非常清楚者，即人人希望和平，而從[illegible]衝突與擾攘。」法國外交部次長繆維爾今日參加四外長會議，據稱：四外長會議於檢討對義羅保匈芬五國和約與事後，將於十一月二十日左右，首先討論對德條約。關於此點貝文贊同比利時與荷蘭要求參加討論之議。據稱：「比利時與荷蘭之援助，對於吾人對德之決定，至關重要。」

本月內討論 對德和約

【合衆社紐約二日電】英外相貝文今日在郵船「阿圭泰尼亞」號上向新聞記者談稱：渠對聯合國機構，既不悲觀，亦不樂觀，希望聯合國將如所期望，發展。貝文談稱：「吾人不能期望在聯合國之第一年，始終風平浪靜，一帆風順，或許吾人應在聯合國之草期，經歷風波為佳，除非吾人現在應付衝突與問題，並互相瞭解對方觀點，否則不能盼望當前問題獲得解決。一種問題之衝突，恆波及另一問題，使之益趨複雜，吾人最好盡能力所及，逐步澈底工作，而弗試圖立時解除一切問題。人類全部問題，勢不能在一年內悉數解決，以其由來太久，且性質過於重大，吾人所需者乃習慣，耐心與容忍。」貝文答復問話稱：目前困難之另一特點，厥為「國家主義之蓬勃興起，尤以東方為烈，吾人應引導此國家主義，與世界機構相和諧，否則或將引起紛擾。」

聯大政治委會核准
阿富汗冰島瑞典加入聯合國機構

【中央社紐約二日電】聯合國大會政治安全委員會，今晨在其第一次會議中，通過阿富汗冰島瑞典三國加入聯合國之申請，准其入會，並將安全理事會是否有權拒絕或核准入會申請之整個問題，立即提出討論。菲律賓代表團會向該委員會建議，要求該會通知安理會，對包括外蒙在內之其他五國之申請，作之拒絕，再行考慮，但該會迄未採取任何行動。菲代表所提建議討論歷時甚久，乃暫時休會，待五日會議付表決。

【聯合社成功湖二日電】蘇聯雖努力阻止對安全理事會之責難，但埃及與阿根廷仍率領小國，對於安理會拒絕愛爾蘭，葡萄牙，外約旦，阿爾巴尼亞及外蒙古加入聯合國之申請事，加以抨擊。阿根廷代表最為鋒利，特別反對否決權運用於入會申請案件。渠稱：倘若遵循此種程序，則吾等四十六國，不如退回各種問題交由五大國解決為佳。爭執發生於聯合國大會政治委員會首次會議中。

【合衆社紐約成功湖二日電】美蘇二國代表團，對於安全理事會拒絕其他五個申請國入會委員會是否有權討論事，衝突甚烈。蘇聯代表羅辛斯基開始辯論，謂委員會此次核准三國之申請後，入會事宜，已告結束，不必再加討論。英代表康納萊即擁護澳大利，菲律賓，墨西哥等國，要求

社論
全國商聯會的重要議題

全國商會聯合會正在首都舉行成立大會，集全國工商界領袖於一堂，研討當前經濟危機，共謀各區域間的密切聯繫，並謀協助政府完成經濟建設大計，使命既至為重大，各方矚望尤殷。本報於商聯會開幕之日，謹獻微詞以為祝：須關及經濟部交議的三項提案：（一）發揮商業團體高度自治精神自動平抑物價；（二）發展國際貿易改進經營；（三）加强社會游資導入正軌以挽救當前工商業危機；我們認為這是全國商聯會各項提案的重心所在，爰略引伸其旨。

第一：平抑物價端賴商業團體能與政府通力合作。工商業經長期戰爭的影響，元氣大傷，創痕未復，加以各種外來因素，物價波動的情形，日見嚴重。政府雖曾實施種種管制，終因生產衰弱，供應失調，原料缺乏，成本增加，益形困窘，投機風行，以致任何管制辦法，未獲實效。正當商業團體因合法利潤，毫無保障，社會游資，充分作祟，不易撲滅在市場興風作浪之投機份子，於是極難擬訂切實有效的平抑辦法方案。絕對多數的全國工商業團體所期望於政府者，認定國家和平統一，與提高國際地位，為繁榮工商業的必要條件；否則原料倘無缺乏之虞，管理經濟倘無阻力，物價自易趨於穩定。乃社會上擁有鉅額游資者，非盡正當商人，而卻在經營投機買賣，致政府與商業團體所決定的議價，因投機者操縱收買物資的結果，致發生商品的黑市價格，所以市場上投機的風氣不稍減，物價終無穩定的希望；因為投機份子與正當商人爭利，各業雖製成品批發與零售議價，均不易實行規定的議價。經濟部提案中，曾述及「關於調劑之標準，成本之核計，應如何釐訂，以期議價公平合理，使商人利[illegible]」又「關於違反議價之檢舉，應如何訂立同業規約，互為約束，以[illegible]投機份子之防杜；」此皆期望商業團體能自行解決者，然後以嚴厲的手段，對於非正當商人之投機份子，必須有效制裁，這才是抑物價的重要因素；工商界當能發揮本身的力量，協助政府，共謀大效。

第二：發展國際貿易，政府應充分獎勵與扶助。在抗戰勝利以後的一年間，我國出口貿易的情形為何，衆所周知，無待詳述。外貨如排山倒海一般的運來，侵佔國內市場；而土產品出口的數額，真是小得可憐；海關統計每月入超的數字，實屬驚人。當然必須改良商品的品質，改進業務的經營，使生產品能迅速增加，國產品能暢銷於國外。政府雖已調整匯率，免除出口稅，並修訂進口貨品類的稅率；但政府對於製造國產品的廠商，獎勵出口及所予的扶助，努力還不夠；所以希望政府對於國產品出口能實行補助政策及易貨政策等等，應予以嚴格的限制；對於外貨的消耗品，課以較重的捐稅，絕不使外貨走私進口，而致國產品無法與之競爭，而陷於凋敝不可終日之勢。例如滬市捲煙業的紛紛停工，即保護國產，嚴禁外貨大量進口，侵佔市場的影響。此則，能不希望政府切實限制外國的奢侈品與消耗品進口，以維護本國廠商的營業。

第三：挽救工商業危機，在於游資導入於正軌。全國各地工商界人士，在憂慮生產的今日，深切感悟資金運用失靈，市場籌碼短缺；當然須以社會上鉅額的游資，投資於生產事業，然後才能希望增加生產。我們關於經濟部提案中，特別提出兩點，加以說明：（一）工商業為國經營正當商業，並不排斥國家利，但合法的利潤，誰也希望能有保障。目前工商業之無保障，維持已感困難，發展更屬不易，其原因就是由於合法的利潤，不能維持。大家知道工商業的合法利潤，就是誘發游資的重要條件，而誘游資不趨於投機事業，而趨向於正當的工商業。（二）「合理運用」資金的結果，在舉辦借貸方法，但由國家銀行對工商的低利借貸，既嚴格，就不能不向擁有游資的私人銀錢業，偏重於借貸；[illegible]，才能吸收借貸，否則就無法維持其債款之利率。所以如何使事業家高利借貸者，將資金移用於生產事業，實係發展生產事業之重心因素。

綜上所述，平抑物價，使商業團體能與政府合作，發展國際貿易，發展生產事業，並使游資導入正軌；這三項提案的重心所在，實在是挽救當前工商業危機的必要措施，亦即全國工商界領袖在這個會裡[illegible]，充分研討，能分別確定妥善與具體的切實方案。

日皇宣佈憲法
半封建帝國改民主立憲
東京舉行盛大慶祝大會

【合衆社東京三日電】半封建制度之日本帝國，於本日起一變而成民主立憲國。日皇裕仁今晨十一時〇一分，在日本貴族院宣讀詔書，向日本全國廣播，宣佈日本新憲法之正式成立。

【聯合社東京三日電】日皇裕仁今日下詔頒佈新憲法，略謂：「本憲法為帝國憲法之完全修正本。其中覓求國家復興之基礎，規定人民得以自由表達意志，宣佈日本自動放棄戰爭，並希望永久和平之樹立。所望國民致其全力，實施此項憲法，建立文明之國家。」一詔書向衆議院與貴族院議員宣讀，貴族院於憲法頒佈時起停止存在。吉田首相答詞中，表示決心盡力順從皇意。貴族院議長德川亦保證衆合一致，推行憲法。

【合衆社東京三日電】今日下午此間舉行日本投降以來最盛大之一慶祝大會，以慶祝此「人民的憲法日」。新憲法之成立，各政黨除共產黨外，均示擁護。共產黨官稱：為實現真正「人民之共和憲法」，吾人將繼續奮鬥，務期取消天皇制度。

八紘一宇 舊夢未滅

【[illegible]社東京三日電】日本新憲法今晨雖已公佈，惟不少日人對舊時「帝國憲法」，猶依依不捨，尤以上層階級為最，東京帝大校長南原今晨演講，謂：「國體已變革，然新天皇制之基礎，於焉確立。」又謂：「吾人與過去告別永久不願，三大典明治憲法分袂時，同時想起光輝之明治時代，同時不忘憲法係於戰敗命運之四圍下起草者。」此數語坦白表示日人之心境，欲重溫明治時代「雄飛國外」之舊夢者，當不乏人。「八紘一宇」之理想，當不易泯滅也。

美設遠東工商協會
中美工商協會仍予保持

【聯合社舊金山三日電】美國在遠東與印度全境之貿易，規模廣大，因此已有「遠東美國工商協會」成立，俾在亞洲南部與東部各境予美國商業以妥善之聯絡。協會會長坎頓宣佈該會成立、稱：協會乃從中美工商協會蛻生而來，但中美協會將予保持，改為遠東美國工商協會之中國部份，其工作將繼續進行，不受阻礙云。中美工商協會組織於一九四三年，目前參加者約有四百五十家公司，可代表與太平洋區貿易有關之美國工業界。遠東美國工商協會加州區董事長，即加州美孚油公司董事長柯里亞稱：[illegible]研究。預料東方全境將從殖民地與半殖民地位逐漸進化，引起重要的經濟變化。此等區域，不僅為吾人基本原料之主要來源，且為美國產品潛在的大市場。對於改革日本與朝鮮經濟，美國當然將担任一份重要工作。」

承認保政府條件
反對黨二人參加內閣
英國宣布

【路透社倫敦二日電】英外交部發言人稱：就所獲保國上星期日普選之報告觀，此次選舉，在投票之日，比較俄軍公允，惟在投票以前，曾有恐怖恫嚇等情。反對黨於投票之前，曾受實質上之暴力脅迫。英仍必依據莫斯科宣言，使反對黨代表二人參加保政府。上星期日之普選，並無可使英政府變更此項立場之事云。

日委任統治島前途
美政策即決定
國務院軍部意見相逕庭

【合衆社華盛頓二日電】聯合國美副代表杜勒斯今日在國務院每週「我國外交政策」廣播中，敦促美政府與聯合國對日本委任統治島之前途，立刻採取行動。杜氏稱：「各該島嶼，可以實際上並無土著居民為理論，加以兼併，然余意渴好實施衛要地點托管辦法，委托美國單獨管理，必不可繼續猶豫不決。」

【合衆社華盛頓三日電】陸軍部部長柏德森暨海軍部長弗來斯遠繼貝爾納斯之後，敦促杜魯門對太平洋基地問題早日表明態度。

據消息或已受托管

【合衆社華盛頓三日電】據消息靈通方面稱：關於太平洋基地問題，陸海軍方面與國務院方面之鬥爭持未已，杜魯門總統將於本週內出面干涉。渠恐國務卿貝爾納斯在聯合國大會正式考慮托管問題之前，立即採取行動，以表明美國之政策。本日官方人士表示，杜魯門已允在數日內採取行動，以免此爭持三載之爭案沸揚於衆。此一爭持之內幕為海陸軍高級領袖方面試圖美國必須直接擁有一長串的基地，以為原子時期之自衛，而國務院方面，則認為此等島嶼，在美國託管之下，仍成為有效的基地，彼等且信任何對直接所有權的要求，均足損害美國在聯合國內之威信，特別是際此全世界領土問題必須澈底澄清之時期內，美國之不當舉動更易招人物議。

蘇聯將向聯大建議
五强有權否決托管

【合衆社紐約成功湖二日電】今日探悉，蘇聯現正擬具一項建議，將授權五強國中任何一國均得否決聯合國之托管協定草案。蘇方建議，擬在大會五十一國組成之托管委員會中提出，對反對蘇方此舉，準備力爭，因從日方奪得之太平洋各島嶼，按照憲章規定，託管協定草案，須經與托管區發生直接關係各國核准，否則不能實行，故蘇方之理由，若經採納，則五國均可否決任何托管建議。

明年度世界糧產 可增加百分之七

【路透社華盛頓三日電】美農業部預料一九四六—一九四七年世界糧食之平均產量，較去年平均產量或可略增，但所有之餘糧，須予以審慎利用，否則即恐（印度與荷屬東印度）造成多種嚴重的變動，均須加以特殊約可較去年增加百分之七，然在戰災及[illegible]災區之產量，仍遠在平均產量之下，而繼續迫切要求糧食之輸入，各輸出國仍有輸出與去年[illegible]等之糧食，而可供輸出之餘糧，若以卡洛里計算，亦不較上年為多，可供輸出之小麥，由於存底減少之故，數量且將減少，白米輸出量約與去年等。油脂，油，及魚類供應量可望較多，惟肉類，牛乳製品，蛋類等之供應量且將減少。仍不免感覺糧食之缺乏。農業部之報告有謂：世界各地產糧，總

白銀進口逐月增加
美提高銀價後

【聯合社華盛頓二日電】美國今夏將白銀價格提高至每盎斯美元九角一厘二五後，十六個產銀國家紛紛向美國市場輸出，八月份美國進口白銀達九百三十萬盎斯，七月份為八百九十萬盎斯，此在五月份每盎斯七角一分一厘一時，僅進口一百二十萬盎斯，六月份為一百五十萬盎斯。

羅國拒英 干涉選舉

【路透社羅京二日電】羅馬尼亞副總理兼外長達拉塔斯古今日以羅政府答覆英政府十月廿八日照會之覆文，交英國駐羅政治代表團，覆文中對英政府之對羅國選舉之關懷，表示感謝，但對英方照會內所抗議各節，即表示遺憾，謂係侵犯羅國主權，干涉羅國內政。

阿爾巴尼亞 未砲轟英艦

【路透社特里埃斯特二日電】英巡洋艦李安德號艦長今日否認該艦於十日前駛經柯爾夫海峽時，曾遭阿爾巴尼亞海岸砲台射擊，但承認兩星期前，英巡洋艦莫理斯號及蘇馬拉士號經柯爾夫海峽時，曾受阿國砲台之射擊。又阿國政府數度以英艦侵犯其海上領域抗議，英政府復以英艦之駛入其國際水道，依照國際水道法，不能成立。

希臘總理 組織新閣 未獲反對黨同意

【法國新聞社雅典二日電】希臘總理薩爾達利斯，今晨於國王喬治二世之允許下，宣佈組織新閣，但其名單尚未發表，自不獲反對派領袖之參加，乃組織新閣，並已於四日舉行會議。總理已決定將外交、國防部，及經濟部等三要職讓予[illegible]，不過各政黨領袖，在反對派方面，則謂除各該黨長一職，應由反對派分任。

國府命令公佈
府選國大代表

【中央社南京三日電】國大代表報到第二日，雖為星期例假，然總計報到及前已報到而現又前往登記者，共達七十三人。

【中央社南京三日電】國民政府十一月三日命令，茲將依照國民大會代表選舉補充條例第二條第一款規定，業經國民政府直接遴選之代表，開列名單公布之，此令。

國民政府直接遴選國民大會代表名單：蔣中正，梁寒操，陳誠，孫科，張道藩，陳立夫，白崇禧，蔣宋美齡，于右任，何應欽，谷正綱，吳敬恒，陳逸雲，張[illegible]，吳鐵城，[illegible]，鄒魯，麥斯武德，張治中，伍智梅，戴傳賢，陳果夫，宋慶齡，居正，賀衷寒，王寵惠，王雋英，潘公展，朱家驊，劉文島，張厲生，賴璉，黃宇人，蕭同茲，余井塘，劉蘅靜，甘乃光，方治，邵力子，程天放，李宗黃，呂雲章，段錫朋，王正廷，傅作義，洪蘭友，張强，傅岩，甘家馨，任卓宣，蕭錚，谷正鼎，沈慧蓮，黃季陸，許孝炎，苗培成，鄧飛黃，鄧文儀，李敬齋，田崑山，宋子文，林翼中，彭昭賢，[illegible]，鄒志奮，黃少谷，[illegible]，孔祥熙，李[illegible]，鹿鍾麟，張九如，王啟江，李惟果，張維楨，[illegible]，鍾天心，呂曉道，胡秋原，周伯敏，邵華，堯樂博士，張知本，葉秀峯，[illegible]，朱霽青，李宗仁，鄒彥棻，[illegible]，馬超俊，張羣，王秉鈞，姚大海，劉瑤章，洪陸東，傅汝霖，錢用和，白海風，張[illegible]，李文範，何成濬，余俊賢，[illegible]，丁惟汾，劉斐，劉維熾，[illegible]中行，唐縱，[illegible]，馬星野，狄膺，崔震華，張默君，李濟深，陳慶雲，程思遠，羅家倫，曾擴情，陳劍如，羅衣寒，李[illegible]，倪文亞，王世杰，張鎮，趙允義，許紹棣，陳策，羅貢華，蔣鼎文，宋宜山，賀耀組，王泉笙，張清源，馮玉祥，吳國楨，朱紹良，王星舟，李揚敬，雷震，吳開先，傅啟學，薛岳，吳尚鷹，齊世英，秦德純，林彬，袁雍，彭學沛，陳雪屏，[illegible]，[illegible]，張維翰，黃琪翔，高一涵，[illegible]，[illegible]，胡一貫，劉[illegible]，田炯錦，[illegible]，莫萱元，李雄，袁世斌，史尚寬，蔣[illegible]，汪[illegible]，賀揚靈，段[illegible]，黃[illegible]，唐國楨，馮雲仙，羅[illegible]，蔣經國，[illegible]，涂公遂，[illegible]，上官業佑，王文俊，李龍，湯如，黃[illegible]，張鴻[illegible]，余[illegible]，林一民，賀[illegible]，徐君佩，李天民，季天行，黃珍吾，錢清廉，宋恪，劉公武，張宗良，何義均，余紀忠，臧元駿，劉啟訓，何遂，陳顧遠，王崑崙，樓桐蓀，劉克儁，趙迺傳，鄒公玄，陳茹玄，羅鼎，王鎮祥，胡宣明，鍾伸琳，衛挺生，戴修駿，李仲公，陳長蘅，劉子濤，趙可夫，艾時

代表膳宿免費 每日零用一萬

【聯合社南京三日電】國民大會籌備委員會祕書長洪蘭友正忙於如何招待二千零五十名國大代表。籌備處為應付南京屋荒問題，已特設招待所六處，每處均有膳堂，可以迎合蒙古，西藏，東北以及華南各省代表口味不同者之脾胃。此外籌備處並已與南京四十八家菜館訂立合同，由府預備菜飯票，免費供各代表，每天規定一萬元，各代表每餐中點兩菜一湯以佐飯，各代表除膳宿免費外，每日並給零用錢一萬元，剃頭洗浴另有折扣優待。籌備處並印就首都指南及大會指南，分發各代表參考，除此外，各代表並不支薪。國大職員一百八十人，負責紀錄，宣傳，並有通譯至少十人，以備與蒙古、西藏等地方言。因大會期久暫未定，籌備處與各菜館所訂包飯合同，定期四十日至六十日，自開幕日算起。

綏區土地債券
發行計劃擬定

【本報南京三日專電】自蘇、冀、魯等省軍事行動告一段落後，最感棘手者厥為土地問題，政府針對此一現實問題，曾先後公佈「綏靖區土地處理辦法」及「土地重劃辦法」，現復由主管當局依照「綏靖區土地處理辦法」第八條之規定，擬定發行「綏靖區土地債券」計劃，茲探悉其內容要點如下：一、債券面額以實物為主，如米一斗，二斗，一石，五石。二、地主所有土地，地主不能收回（自耕農例外），土地價格由政府訂定。三、債券由農民銀行貸給佃農，償還時依照當地米麥市價折合法幣繳回農行。四、地主佃農所收回之債券可向農行作抵押借款，或到期向農行收回本息。五，佃農無法償還債券到期之本息時，由縣政府負承還担保之責。

越北出入貿易
法公佈限制條例
出入貨物均須經核准結匯

【中央社河內二日電】[illegible]新約實施之同時，越法當局公佈一項條例，規定自十一月一日起，出入越北各港口之貨物，均須先經當局核准結匯後，始准進出。該條例之大要如次：進口：自法國運貨物來越者，可自由貿易，自其他各地運入貨物來越者，需先經核准，並以貨物所值之越幣交外匯管理處，並指定液體燃料與潤滑油禁入口。出口：所有准予出口之貨物，均需請領出口證，按官價結匯。所有經准出口之貨物，如生米，樹膠，生膠，織物，製煉金屬，機器用具等，嚴禁出口，汽車，汽車材料，[illegible]。

【中央社河內二日電】法越外匯管理處為配合出入口貨結匯，特規定越幣一元，合國幣五百元，越幣七元，合美金一元，越幣一元七角三分合港幣一元。此次越幣官價匯率，與市價相差甚多，我僑對法當局公佈辦法，多表反對，並指施行細則須依據實際而定。

北大清華 開始上課

【中央社北平三日電】北大已定於明日上課，清華定五日上課，決不再延期。清華教室桌椅，尚未製齊，一部學生北席地聽講。

張道藩
拜齊白石為師

【中時社南京三日電】中央文化運動委員會主任委員，中華全國美術會理事長張道藩，要求拜齊白石老畫家為師，現已得齊氏之同意，今（三）日晚六時假座勵志社舉行拜師典禮，並請各院部會首長及各報社社長，記者到場觀禮。齊氏特許以三鞠躬，代替古式之跪禮，張氏甚感欣慰。

東北調查報告
即呈交杜魯門
美賠償委會主席宣佈

【合衆社紐約二日電】[illegible]鮑萊之意見，[illegible]，賠償委員會主席鮑萊[illegible]中國東北九省[illegible]，延遲下一代[illegible]。鮑萊稱：東北工業損失[illegible]二十億美元[illegible]。所遺之工業設備[illegible]，按早經擬就計劃，進行有系統之拆卸搬運工作。羅費及[illegible]美元之黃金，亦[illegible]。蘇軍撤退東北後，該地[illegible]，立即呈交杜魯門云。

長蘆區 產鹽近況

【中央社天津三日電】長蘆鹽務管理局復員後迄最近止，所轄鹽田共約四十萬畝，已成為國內最大產鹽區。卅五年度產量計七百五十六萬餘担，除供民食外，有六十萬担已運往日本，最近將再有卅萬担運赴朝鮮。

各地行市 十一月三日

北平　黃金交易，開盤上升，為廿四萬六千元，（掛牌廿五萬一千元）。美金回落至四千零二百元，大米每斤九百四十元，麵粉每斤八百元。

天津　金開廿五萬二千元，收廿五萬元，美鈔開四一〇〇元，收四〇八〇元，米（斤）八百元，麵粉每袋三萬八千一百元。

長春　黃金略趨穩定，每兩收二萬七千，出三萬，紋銀每兩收三百，出三百廿元，白米每斤五十五元，高粱米每斤十元，煤每噸一萬七千，陰丹士林布每尺一百八十元，（以上均為流通券。）

太原　金漲廿六萬一千二，出廿八萬七千，麵粉每袋二萬八千，大米每斗一萬一千，小麥每斗五千七。

西安　金價平穩，銀元廿四萬六，卡條廿四萬五，美鈔四千一百元。

貴陽　金價廠條廿三萬三千元，本條廿三萬六千元，飾金卅四萬元，進廿萬元，米價波，上米每石二萬三千，中米二萬一千元，上糯米二萬六千元，中二萬四千元，肉價自每斤六百元，躍至八百元，再躍至一千元。

暹羅元老 抵京訪問

【中央社南京三日電】今日抵京訪問之暹羅元老柏洪榮，暹羅現在强有力的領袖，暹羅政治舞台幕後的決策人，從前他「鑾」巴力。「鑾」在暹羅是「子爵」的意思。鑾巴力在一九三二年六月政變後，自動把爵位取銷，恢復他原來的比里銘榮的名字。他原籍廣東潮州，姓陳，漢名很少人知道，他不用漢名，也不承認是中國人，因為他生在暹羅，依照暹羅的法律是暹羅人，所以比里未曾到過中國。

消息彙要

▽香港電：前被轄於港街時起踢我花生小販致死之當地印度警察，將於四日再度受審。

▽文萊政府頃已取消禁止冷藏及罐頭油類及水果出口之命令。

▽新加坡電：我國總領事伍伯勝，往馬來亞東部沿海作二週之視察後，二日返此。

▽福州電：閩省參議會首屆二次會今晨開幕，建議省府裁併一部技機構，恢復四廳二處制，並裁減行政專員公署，以節公帑。

▽青島電：代海軍總司令桂永清卅日在海參觀美艦戰鬥大演習，三日午乘艦返青。

▽濟南電：濟南市長張希銘，辭職照准，遺缺以王崇五繼任。

▽北平電：張嘉璈今晨飛京述職，預定兩週後返平。

▽天津電：孫連仲長官，三日晨赴唐山視察防務。

▽青島電：魯豫清查團移送法院接收舞弊案犯，青地院檢察處正加緊調查，不日即提公訴。

△天津電：英大使施諦文，三日由津搭機飛返南京。

寧波恒豐印染織廠
自印·自染·自織
著名出品
190
金榜樂士林　金榜樂安安藍　五倫國大紅布　金榜樂眞美綢　衡峯印花直貢　衡峯印花嗶嘰
[illegible]

中國紡織建設公司
上海第一門市部
·銷售·
布疋　呢絨　綢緞　百貨
★歡迎參觀·歡迎指導★
地址：南京西路[illegible]
電話：三三八一七一　六〇三六三　三九六四三

大克雷斯
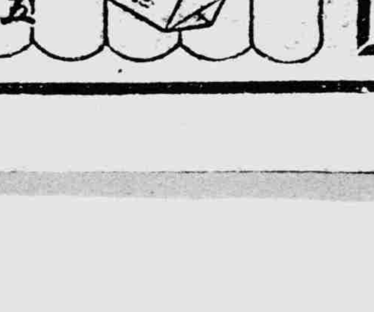

煙枝加粗
另有五十支裝

金爵牌衛生衫
工精質美　內衣鼻祖
景綸衫襪廠出品

推廣為先，賺錢為末
福昌虎頭牌火柴
經銷外埠　無任歡迎
福昌厚記火柴號
北京路[illegible]

上海市各界為慶祝全國商聯會成立紀念
聯合祝賀廣告

救濟人力車辦法 社局又奉新指示

各省市不得以人力車捐為財政主要收入，并應設法開拓失業車夫轉業路徑．

【本報訊】本市人力車，業經當局抽籤淘汰十分之一，第一批二千餘輛，將於本年底改裝單人三輪車。本市當局，刻正積極設法救濟失業車夫，最近社會局接到社會部令，對救濟人力車有所指示，內容共包括五點：（一）迅予登記，現有人力車及車夫數量，於□內報部備核。（二）各省市政府應即禁止製造人力車，並儘量增添其他交通工具。（三）設法開拓失業車夫之轉業路徑。（四）各省市不得以人力車捐為財政之主要收入。（五）人力車□商不得繼續製造人力車零件或修理人力車，得改製三輪車及自由車零件等。違反者應予停業，本市社局奉令後，即遵照辦理。

人力車商組機動三輪車公司

【本市訊】本市若干有資力之人力車商，鑒於人力車營業已趨沒落，為改業圖存計，已決籌資組織大規模之機動三輪車公司，以與人力三輪車競爭，渠等稱中央淘汰人力車，其目的在求合於人道，但將人力車改裝單人三輪車，仍仰賴人力，此種機動三輪車當可徹底人道之一策。并聞出租汽車業鉅子祥生公司經理周祥生氏，亦已擬就大規模推行機動三輪車之計劃，并擬商公用局，洽借用各馬路之人力車停車站，使乘客可不必以電話招呼車輛。記者會以此面詢公用局張副局長仁滔，渠謂為增加機動車輛，原則應予贊同，唯此種機動車之設計應得審核，至於借用停車站一節，恐將影響市區交通，尚待研究云。

附逆影星上公堂 周璇等十四人 今日下午開審

【本市訊】抗戰期間附逆影人，自經上海戲劇界發動檢舉後，各方皆予密切注意，被檢舉者共四十餘人，消息傳出後，紅極一時之影星李麗華、王丹鳳等多人，即告惶惶不安。茲悉：高等法院檢察處對第一批附逆影人柳中浩、徐欣夫、卜萬蒼、李大深、周璇等十四名正式起訴，並已發出傳票，定今（四）日下午開庭，作第一次偵審，預料屆時法院門前定□熱鬧也。

文化巨奸樊仲雲 正式提起公訴 高院不日開調查庭審理

【本市訊】文化漢奸樊仲雲，在敵僞盤踞時期，歷任僞國府委員，僞國立中央大學校長等要職，勝利後，即爲本市當局逮捕，移解高等檢察處提付偵查，經數度傳訊調查屬實，業於最近由高檢處向高等法院正式提起公訴，據聞高院不日開調查庭審理云。

壯丁調查 本市將開始

【本市訊】頃據民政處兵役科科長談：本市尚未接到征兵令或緩征令，故本市是否征兵或緩征尚不得而知。但無論征或緩征，壯丁身家之調查，均有必要，待市府批准壯丁身家調查條例後，即可開始。據悉：此項調查以區為單位，由區公所會同警察局辦理，將依照戶籍冊，身份證，壯丁名冊各欄之規定，切實調查。凡係壯丁，無論本籍或客籍，均需於現住地造冊。調查完畢後，由市府派員會同區公所分保抽查，列榜公布，如有調查錯誤，准各壯丁早報調查屬實後更正，並於公布後，由市民檢舉漏丁。並於公布後，由戶，甲，保長出具切結，聲明無漏。

軍用汽車 肇禍太多 國防部訂防止法

【本市訊】京滬各地汽車肇禍甚多，尤以軍用汽車為甚，本市警備司令部頃奉國防部防止軍用汽車肇禍辦法五項如下：（一）因車輛形式複雜，及行車紀律太壞，致肇禍頻出，未能澈查究辦，為補救計，除各有車輛機關主管，應特別注意管理外，對於軍用車與普通車必須有所區別，以便整齊行駛秩序。（二）凡軍用吉普車，小輪車，卡車，規定一律漆綠色。（三）軍車行編定牌號。（四）任何汽車駕駛人，均須補加訓練。（五）民用汽車，一律禁用草綠紅白各色，以上五點，該部奉令後，即將依照規定辦理。

飛機夾帶 乘客烟土

【本市訊】住北平西四牌樓豆腐巷五十九號之綏商山西人徐□廷（即徐頂亭）三十一歲，於十月卅六日由平搭乘第一二五號中航機飛滬，在龍華機場下機時，以形跡可疑，被江海關緝私員查扣，加以檢查。當場在其隨身攜帶之柳條箱夾層內，查抄出烟土大小十二包，重約一百□兩，約值法幣□千萬元，當將人證扭解龍華港口警察所偵查。據徐犯供稱：「該項烟土，係北平友人王某託帶，因來申謀事，輪船缺乏，由王購買飛機票，及託轉交上海某人信一封，通知到申後，送交本市中[illegible]」

街頭聚賭 捉獲一名

【本市訊】浙河南路會波路附近，常有賭徒公然在街上賭博。昨日下午三時許，黃浦警察[illegible]獲悉：又有賭徒在該路街頭上聚賭，當即派出警務人員及警車一輛，馳往該地，當場捉獲賭徒一名，押返警局訊辦。

電車公共汽車 新價格週內決定

【本市訊】本市英法二商之電車及公共汽車，自電價調整後，即急於申請漲價，公用局於上週即分別由各公司當局呈交今後各種之費用及成本等，由公用局主管處審核，公用當局為顧及市民之負擔計，曾數度召集二公司負責人，對建議之新價格，進行磋價商議，迄今雙方商議未得頭緒。將於週內決定。又關於市營之公共汽車，亦將隨之調整價格，且在成本及各種新闢路線之費用，較英法二公司為多，故其調整之倍數或將較高云。（淦）

棄婦另獲新歡 生妒竟起殺心 雖告仳離舊情仍熾

【本報訊】昨日正午十二時許，任女芳齡二十有四，[illegible]虹口西北路錄源坊內一百[illegible]號，[illegible]林家之門，[illegible]日不和，女乃與夫[illegible]分離，[illegible]。昨日中午，何竟懷藏尖刀一柄，潛赴女處，不問情由，猛刺一刀，[illegible]女猝不及防，受創甚重，後經鄰居聞訊，當場扭獲，一面將女舁送[illegible]醫院急救。（忠）

中央考察團 將來滬考察

【本市訊】中央合作□關爲明瞭地方實際情況，以為施政參考起見，特組織考察團，分赴京滬沿線考察，該團由團長徐佛觀領銜，一行共有團員李健等九人，在無錫視察完畢，不日即可來滬。

製燭工場 全部焚燬

【本報訊】南市豆市街一二○號德興泰蠟燭紙工場，昨日下午五時許，因熬燭油之爐火過旺，以致油中着火，頓時蔓延屋頂，消防隊得訊，趕到灌救，結果，計該工場全被焚燬外，並延燒一一八號德泰糟坊貨棧之一部份。（雲）

教育與體育

足球聯賽出冷門！ 協力同心優游擒黑馬 強弱懸殊合羣敗亦榮

【本報特稿】昨日足球聯賽，二幕甲組比賽，上午猶太竟以零比二向優游低頭冷門。下午合羣抗東華，合羣總算有「一」拼命實力，能擊敗光華，下半時續以一比四向老師俯首稱臣，亦足自豪矣。

·出冷門· 優游擒黑馬

優游與猶太一戰，優游縱於上週因人馬不齊，向合羣屈膝，此番一度改革，後衛運作休息，將門張榮才虎將劉始義重出，與合羣之陣容不同，但猶太自克服蘇聯後，陣威大振，意欲在甲組席中佔一席之地位，不得不運用全陣，但球運無靈，偏偏向優游低頭，結果以二比零，黑馬猶太被擒。

·過程·

上午十時，優游與猶太會師管元公園，觀衆一千餘人，由何春輝任裁判，[illegible]挑戰，蘇聯隊員鮑伯，傑利，西拉蒂，鮑傑等，以為可必勝無疑，詎料優游會師後，大出意料，前半時中，猶太軍遇頑風，但以優游拒殊烈，常無建樹，故以○比○結束。休息之後，重作交鋒，優游乘順風之利，大舉進攻，猶太盡力防守，相持廿分鐘，曹秋亭射門，中左門柱，彈入網內，優游先破紀錄，此後猶太反攻，[illegible]十二碼球，曹秋亭掉力一蹴而入，成二對○，猶太雖亦努力，但無能為力，直至終場，遂以二對○，取敗黑馬，兩隊陣容如下：

△優游 張榮才 王有江 陳效平 張榮岳 宋福龍 [illegible]

△猶太 [illegible]

勉合羣 雖敗猶榮

戰情

下午三時，東華與合羣交兵，觀眾三千人，情況頗不寂寞。[illegible]

外行論戰

昨日的兩場甲組比賽，我就對人說：覺無刺激，[illegible]

上海體運總會 網球賽昨結果

【本市訊】法國總會化身之上海體運總會，舉辦網球錦標賽，昨日（二日）下午二時起舉行，[illegible]

辭職照准 周家騏蔣湘青

【本市訊】市體育協會第十一次常務理事會，前日下午五時，在該會開會，決議要案多起，摘錄如下：（一）足委會主席周家騏，以[illegible]體力不勝任，請辭第二屆足委會主席一職，[illegible]准予照准，[illegible]（二）足委會[illegible]（三）足委會來函，為應付目前困難，[illegible]

卓石金 將來滬

【本報特訊】滬上華人足球隊，為保持合羣與增強實力計，特邀港名將卓石金來滬助戰，[illegible]據悉可能在本週內來滬，屆時[illegible]又多一員虎將矣。（榮藏）

晨友盃甲組 華聯戰胖隊

【本市訊】晨友盃籃球賽[illegible]甲組華聯初出馬，對胖隊，華聯連獲三屆晨友盃，原有人馬外，復得羣星如台柱蔡文華，張鐵恭等助戰，錦上添花，[illegible]今晚秩序及甲組軍容探誌如下：

雲隊—郵工（乙歲）下午六時 李震中

晨友藍—晨友隊（乙友）六時三刻 嚴又陵

華聯—胖隊（甲屆）七時半 嚴又陵

（華聯）孔廣益，李震中，吳成章，包松園，蔡文華，張鐵恭，張與華，陳玉良，任祖成，（胖隊）張建新，孫銘新，[illegible]，劉本初，嚴又陵，[illegible]，胡宏鑫。

二週，今晚復賽，中青健身房交綏，乙組晨部雲隊，郵工，由李震中任裁判，[illegible]

自費留學生 昨組聯誼會籌備會

【本報訊】二屆自費留學考試，業於日前揭曉，共計錄取一千二百十六人，其中滬地錄取者四百五十六人，約佔總額百分之三十，加以其他各地錄取者正陸續來滬，[illegible]

美中國基督教大學聯 宣佈戰後計劃報告

【中央社紐約二日專電】中國基督教大學聯合會，頃宣佈戰後計劃報告稱，[illegible]中國十三所基督教大學，將於協助中國之迫切社會經濟及工業需要方面，負重大之貢獻，[illegible]上述報告，係經三年之研究擬成，[illegible]十三所基督教大學[illegible]分別在於下列八城市，北平，濟南，福州，廣州，成都，上海，南京，武昌。

港當局辦理 醫藥服務制度

【香港訊】香港教育司[illegible]在本港官校，施行學校醫藥制度，此項服務將包括[illegible]醫官[illegible]在一定時間內赴各學校[illegible]檢驗，[illegible]醫藥服務費每年每一學童徵收五元，一律在暑假後學生開始時繳交，至於本學期中入校之學生費須於上課時繳納醫藥費，希望此項服務能改善學童之健康，並能入不及出有營養不足視官不良及牙齒毛病時提供補救方法。

其美國民學校 舉行復校紀念

【本市訊】十一月二日為[illegible]其美國民學校復校一週紀念，並於是日上午八時起舉行紀念會，並舉行秋季運動會，到來賓教育局代表[illegible]，區公所文化股顧主任，[illegible]及地方人士等八人外，參觀運動會者，竟達千人之多，情況至為熱烈云。

音樂教育節目 聯合歌詠團播送

【本市訊】本市聯合歌詠團，自今日（星期一）下午一時至一時四十分假座商業電台（週波一三○○）播送音樂教育節目，以後經常每星期一三五按時播送，希各界愛好音樂者，按時收聽。

長大校長 談東北教育

【中央社北平三日電】長春大學校長黃如今由京北上，黃氏今語記者稱：東北教育上應特別注意三點，第一：語言文字須特別注意，過去學生所用均為「協和語」，字是中國字，而說的寫的均為日本語法，學生談話[illegible]正。第二，[illegible]東北之史衛工業科學之基礎，及對土壤動植物等之研究，均宜濟加利用，繼續研究，長大所以成立六院，[illegible]第三，東北學生愛國熱忱，尚待加強，即史地科目，應從頭做起，又東北之生因敵人統治十五年，奮鬥自存，故自治精神甚佳。

竺可楨等一行昨來滬 出國參加文教會議 行前主席召見竺氏有所指示

【中央社南京三日電】我出席聯合國教育科學文化組織首次大會代表團，在國內之團員竺可楨，李書華，程天放，顧問郭有守，秘書胡自修，三日晨六時十分，自大校場機場乘專機飛往上海，轉赴巴黎，昨晚，主席特於官邸召見竺可楨，對於此次文教代表團今後之工作，頗多指示，對新大近況亦詢頗詳。又李書華此行携有中國學典館名著[illegible]楊家駱主編之「世界學典」中文版第一部，「四庫全書學典」一多部，擬在巴黎廣送出席大會之各國專家，期對世界學典編刊事，共策推動，溝通世界文化。

新書介紹

民法繼承編釋義：為法學專家王伯琦所著，數凡十餘萬言，立法得失，學者見解，法條疑義，無不詳加論列，[illegible]已出版由上海會文堂新記書局經售，每部實價五千元。

·出·爐·新·聞·

本市卅二區中心國民學校，為提倡國民運動，並準備[illegible]參加全市小學運動會起見，特舉辦全區國民運動會，分成人及兒童兩組，定明日（五日）在[illegible]操場舉行，[illegible]開參者甚爲踴躍，[illegible]與趣定必濃厚云。

虹口越野會 昨晨七時三十分在本元[illegible]舉行第三次越野賽，計程四千二百公尺，參加者[illegible]，長跑健將邵杏卿亦參加，[illegible]邵杏卿第一，[illegible]三百公尺，終以十四分五十七秒之成績，完畢全程名次如下：（一）邵杏卿，（二）盛鳳楨，（三）錢家德，（四）顧關園，（五）金雲根，（六）徐傳來。

教育零訊

△國立南高，東大，中大，上海商學院同學會於本月三日上午九時假五層樓酒家召開成立大會，到畢業同學一百五十餘人，由現任商學院長朱國璋氏主席，情緒殊為熱烈，會後並舉行聚餐云。

△本市絲光漂染業職業工會創辦之工人子弟學校，於本月三日上午九時，補行開學典禮，由校長葉召辛氏陪同校董檢視學生作業後，隨開第二次校董會。

常安產物保險股份有限公司遷滬營業公告

謹啓者本公司原設重慶現經呈奉財政部京錢已二五二八號批示核准增資遷滬營業茲定於十一月五日在上海江西路二一二號金城大樓五樓開始營業電話一八〇二二接五樓特此通告

董事長 嚴惠宇　常務董事 冷禦秋 丁雪農　董事 葉秀峯 王艮仲 雷唯丹 趙綠娜 范崇實 劉經甫 趙棣華 榮爾仁 丁趾祥　監察人 何君澄 何靜源　總經理 丁趾祥　副總經理 劉經甫　業務部經理 凌肇增 謹啓

上海市地政局佈告

第3127號 （卅五）滬地二（甲）發字

查本市黃浦滬南閘北滬西法華引翔等六個區域土地總登記聲請期限業於十月三十一日屆滿茲據上海市房地產商業同業公會呈以連日業戶聲請登記至爲擁擠後至者難免向隅請予展限前來查各該區域土地總登記聲請期限業經一再展延所請礙難照准惟該會所稱各節尚屬實情姑准凡未及聲請之業戶於本月十日前向本局及各土地登記處補辦聲請手續者免予列入無主土地清冊除批示並分令外合行佈告週知此佈

中華民國三十五年十一月一日 局長 祝平

袁洪鈞 金伯韓 兩弟鑒：兄來京出席商聯大會不知兩弟由渝抵京否兄住水西門裏木屐巷十二號全國商聯會山東省代表袁洪英啓

本報調整售價啓事

茲因物價高漲成本增加本報決自十一月六日起調整售價每份改售壹百五十元[illegible]

上海市機器染織工業同業公會公告

第五〇二號

[illegible]會址：東棋盤街六十三弄四號 電話：四〇四八

上海市捲煙皂燭火柴商業同業公會緊急通告（一）

[illegible]中華民國三十五年十一月二日 理事長[illegible]

國營招商局船期公告

船名	船別	開往地點	離滬日期	停泊地點
海川	貨	廈門	11月5日	26—27號浮筒
培德	貨	汕頭	11月5日	中棧碼頭
其美	貨	天津	11月5日	金利源碼頭
江亞	客	寧波	11月6日	金利源碼頭
江泰	客	塘沽	11月6日	27—28號浮筒

運託貨物歡迎直接向本局接洽

售票處：上海四川路一一〇號 電話一九六四三…六號

運貨 保險 營業處：上海廣東路二〇號 電話一九六〇〇號

燈塔老牌 紅汞

新中化學廠出品 外科創傷消毒殺菌特效 [illegible] 電話九七八四〇

財政部鹽政總局接管 華北鹽業公司出品 洗滌鹽（即潔鹽）

經用科學方法加工洗滌 含氯化鈉百分之九十五

鹽質純淨 毫無泥沙 色澤潔白 味鮮鹹重 經濟衛生 價格低廉

如蒙惠購 格外優待

本市特約推銷處

通運鹽業公司 上海漢口路[illegible] 電話[illegible]

衡孚鹽業公司 上海福州路八十九號一四五室 電話一九二八一

各大南貨店均有經售

勞資合作工廠

俟工商督導處成立後 始可進行試辦六個月

儘先收容綢織業失業工人

【本市訊】市社局建議創立之勞資工廠，經行政院批准，並准撥敵僞逆產，慶德，利華，久保，江商四綢廠爲廠基，由市社會局負責監督業務，經濟部負責督導，社會部合作事業管理處及中國蠶絲公司負責輔導技術及業務增籌。據記者昨向中蠶公司探悉：上項四綢廠共有綢機二百台，惟利華綢廠已經敵產管理局發還原主，故實際僅有三廠，合作工廠之籌備工作，須俟經濟部工商督導處正式成立後，方可進行，資金預定爲法幣一萬五千元，社會部合作事業管理處及中蠶公司合五千萬元，工人及外界人士合一萬萬元，以廠內一切設備及一件估價折爲股金，撥入中蠶公司名下，每股一萬元，將來以盈餘償還。合作工廠出品，負責人向金融機關貸款一億元，基金不敷，由中蠶公司負責，須顧到適應外銷，故以轉向綢及麻綢被爲主要，倘以兩百台綢機計算，每月可出產綢面綢被各二萬碼，倘運輸出口，每月收縮外匯當在法幣二三億元之間。合作工廠之設立，原以協救濟失業工人爲目的，故成立後將儘先收容本市綢織業失業工人。開辦費需六千萬元，先由中蠶公司設法籌墊，規定先試辦六個月，如成績優良，則即繼續云。（潤）

後方工廠承購敵廠問題

現已告一段落

第三批日內即可接辦點交

【本報訊】經濟部接收之敵僞工廠二十二家，曾首先聘請內遷工業家担任廠務主任，照常開工出品，惟以各廠行政不能統一，僉之廠務主任建議發展計劃，未能爲當局所採納，致各廠雖月有生產，終因管理有欠週密，致每月虧蝕達五萬萬元之鉅，經濟部有鑒於斯，特將各廠出售，而特別規定原任廠務主任有優先承購權，此一問題，四個月來，後方工業家迭與經濟部，敵產處理局及中央信託局等主管機關磋商結果，始已獲得解決辦法，業經行政院核定，二十二家復員工廠，（原任廠務主任）得優先承購，茲據探悉：二十二廠中有四工廠，因產權糾紛關係，部份或整個須發還原業主，此一問題亦由經濟部准予另用他廠代替，尚有地產承租權問題，後方工業家可適用得標人辦法，予以承租，故久延未決之後方工業家，承購二十二家敵僞工廠問題，現已告一段落。此項工廠業，開始分四批點交與接辦，第一第二兩批已點交就緒，第三批日內可繼續點交。至於最後一批因有四廠須發還原業主，故尚待商討後決定，亦據某後方工業家語記者，經濟部所經營之二十二廠，共用工人一千五百人，如由後方工業家接辦後，第一步最少可增至五千人以上，且今後各廠均有其主持人，廠務行政均可統一管理，必可增加生產，獲得盈餘，最低限度，不致再如前之虧蝕，茲將二十二廠廠名及承購人姓名誌者如次：

名	接辦人
三上電器廠	陳祖光
興亞橡膠廠	莊怡生
中山鋼業東西二廠	黃棣奇
田明伸銅廠	樊景雲
大隈織器廠	胡叔常
上海製函公司	畢蘊梅
興亞精密機器廠	丁維中
江南造機廠	顧鼎秋
日本鐵廠	袁謂濤
興亞鋼業廠	俞愈培
昭華第一織工廠	沃鼎臣
楊子木材公司	胡光應
野澤石棉廠	尹孜中
新亞電器製造公司	周錦水
上海工業第二廠	夏述虞
亞細亞鋼業公司	唐漢宗
日亞鋼業廠	余名鈺
日塗料株式會社	馬任金
板田製作所	陳炳勳
淡海織工廠	魏如
興亞染料廠	樂作霖
日日勤申廠	胡獻文

燃料管理委會

疏通煤斤來源

冬令煤荒可順利解決

【本報訊】本市及京滬滬杭二線一帶各城市之煤斤，素由上海區燃料管理委員會統籌配售，數月來煤斤之配售狀況，尚屬穩定，惟最近該會對公用事業用煤予以調整，日對台灣開灤二地之來源，目前尚無問題，每月運滬煤量，在二十萬噸左右，但冬令將至，本市及各地之用煤量，逐漸增加。上月中燃管會主任徐樂天，曾去平津視察附近煤礦以謀暢通運煤路線，又最近行政院長宋子文頃飭令物資調節委員會，每月由撫順運煤二千噸來滬，該礦當局刻正遵照辦理。本月上旬前將有第一批抵滬，是以今冬煤荒，在各方之努力設法中，預料可順利解決云。（泠）

德孚染料 拜耳藥品

標售配給並重

【本市訊】德商德孚，拜耳兩洋行，自經德僑產業清理處清理後，所有藥品，顏料及化學原料存貨，標售與配給並重。茲悉：迄十月份止，德孚之染料及化學原料，共出售二百二十八億元，拜耳藥品共售出四十七億元，據估計各貨存羅藥品約有二十億，染料及化學原料尚有一五〇億，惟其貨值將隨市價升降云。

聯總運來農業設備

機件即將源源抵滬

總值一萬萬美元

【本市訊】聯總已恢復運輸救濟物資來華，不久將有巨額救濟我國農業物資源源運到。據悉：聯總對華全部農業計劃，其價值約有九千一百六十二萬美元之譜，其中包括灌溉設備七百萬美元，及黃河復道費用五百五十萬美元，聯總計劃運入價值八百萬美元之耕植機器，包括有全部配備之拖曳機二千具，大批馬犂，人犂，及其他設備，尚有價值一百萬美元之手工具亦將運來，肥料輸入之計劃包括氮質肥料卅二萬噸及磷酸肥料一十萬噸，上述物資僅一小部份已運抵華，其大部份均尚未運來，以後均將依照原定計劃源源運來云。

八個月來

參翅進口可觀

【本市訊】今年一至八月，參魚翅進口，據江海關發表，亦殊可觀。今年八月份魚翅進口，值八千一百七十五萬三千元，一至八月進口總值計四萬萬三千八百另三萬五千元，進口國別以菲律賓佔首位，次爲星加坡，緬甸等。今年八月份海參進口值計八千六百另一萬元，今年一至八月進口總值計六萬萬另九百七十九萬四千元，進口國別以星加坡佔首位，次爲菲列賓，安南等云。

安南水牛

年底運華

【本市訊】聯總爲協助我農業復原，除設法將農具運華外，最近將安南水牛一千頭運華，作爲華南農田耕牛之用。聯總已由安南東埔寨政府購得第一批水牛，可能在本年年底自安南運抵此間。聯總駐東埔寨代表正與東埔寨政府洽購水牛，暫訂三千頭運華，其他尚有乳牛二千頭亦將於十二月中運華，此外尚有山羊二千五百頭，騾馬九百頭，亦將分別向紐西蘭及澳洲人民購買運華接濟。

公路局

運輸概況

【本市訊】據公路總局第一運輸處負責人稱：該處運輸範圍，包括蘇浙皖贛，以及閩省之一部份，於上海，南京，杭州，設有業務所，最近並加設南昌業務所，此四個業務所，經常通車之路線，計上海方面，有上海至太倉線，常熟至蘇州線，南京方面，有南京至蕪湖至屯溪線，溪口至合肥至水家湖線（替代淮南鐵路交通線），杭州方面，有杭州至乍浦至諸暨，諸暨至江山（聯接浙贛鐵路，浙贛路頭段僅由杭州通至諸暨），南昌方面，僅有南昌至萍鄉一線，上述各路線，本可延伸，唯限於經濟力量，而各地公路亦多未竣修完工，故迄今僅能恃斷續之運輸線，又該處現有汽車百餘輛，正謀設法添補中。

招商局完成全國航線網

交部鼓勵民營航商

協助政府確定航線

得享以配煤免差優先權

【本市訊】交部月前曾迭次電令國營招商局統籌國內航線，以增強水上交通，招商局奉命，當即擬定整個計劃，呈部核准，于本月一日正式實行。民營商輪航線亦經上海航政局負責人加緊擬定，據悉：招商局現有自一千噸至一萬噸之海輪共計五十三艘，此外尚有自九百噸至三千三百噸之登陸艇共十五艘，總噸位共計卅萬噸左右。現供作定期航線之航綫爲：（一）南洋線。有漢民，延闓，仲愷，培德（以上以廣州爲終點），海廈輪（途經廈門爲終點），海湖輪（以廈門小呂宋爲終點），共計七艘。（二）北洋綫爲執信，其美，黃興（以天津爲終點），海蘇輪（途經青島以通天津爲終點），海鷹輪（途經青島以天津爲終點），共計五艘，（三）滬台線海浙，海康，海黔，共計三艘，（四）滬甯線爲江亞，江靜兩輪，（五）滬溫州線爲鄧鏗，林森兩輪，（六）川江線上載重三千噸之中字號登陸艇五艘，及載重九百噸之美字號登陸艇十艘，共計十五艘，此外載重一萬噸之自由輪海天，海地，海玄，海黃，海宇，海宙，海辰，海宿，海列，海時等，備作北洋綫之特別差運，載重二千六百噸之勝利輪海皖，海贛，海鄂，海川，海祥，海粵，海閩，海潛，海隴等九艘，備作南洋線之特別差用，以載重一千五百噸之大輪，六線二輪作川江線之特別差運，尚餘二千噸之蔡鍔，及一千五百噸重之海穗，海甬，海杭，海漢等四艘，及載重一千噸至四千噸之江安，江順，江新，江華，江建，江漢，江平，江寧，江濟，江泰，江和，江慶，江利，江陵等十四艘，就視各線事實需要加以運用。又交通部爲鼓勵民營航商協助政府確定航線起見，現擬定獎勵辦法，凡參加定期班輪之各航輪，得享以官價配給煤及免除軍差公用之優先權云。

菲僑商業團

昨飛滬今赴台

【本市訊】菲律賓華僑商業考察團一行十六人，昨晨十時乘機自菲抵滬，將於今晨飛台灣考察，並將取道福建一行，視察中菲雙方貿易之可能性，並圖與國內商業界取得聯絡。菲島華僑自中日之戰發生後，即與祖國失去聯絡，其中離國數十年者甚多，今者抗戰勝利，故多願回國一行，但菲島華僑商業考察團之回國者，尚以渠等爲第一批。

工商新聞出版

首都工商新聞社，業已成立，該社現發行工商新聞週刊一種，創刊號定十一月二日出版。內容頗爲精彩，凡有關工商經濟事業之新聞，實況，理論，應用技術等，俱擷取精粹，供應讀者。創刊號要目有：祝望全國商聯會，財政平衡與國際收支平衡，向英國商務訪華團進一言等。

工人生活指數建議

總工會接市府復文

米質碾白對於營養有損

【本市訊】關于本市工人生活指數之計算，自市府派生活指數編製室代表周世逮前往市總會，講述該項指數計算方法後，各業工會代表紛紛向市總工會提出詢問及建議，凡七項，詳情已誌前報。該項建議，經由市總工會呈市府，並於昨日接獲市府復文如下：「據陳第二項（在生活指數表食品類中取銷黃豆麥粞提高米和品質），爲顧全營養觀點言，米質碾白，對於營養反爲有損，糙米之營養值，遠勝品質優良之白粳，所請應毋庸議，至其餘各項建議，已交有關部份研討，以備採擇」云。

總工會明歡送

出席國大代表

【本市訊】國民代表大會即將召開，本市總工會新任全體理監事，爲歡送本市出席大會工人代表起見，定明（五）日下午三時假座福州路大西洋菜社茶會招待，以資聯歡，同時並招待工界參議員，勞方仲裁委員暨評斷委員，以交換工界對於國民大會之意見云。

論當前物價之癥結及其解決之途徑

·蕭　明·

物價又在上漲了！自本月份起，不僅麵粉，食油，日用品，等都劇烈飛漲，甚至由政府管制的航運費，電費，郵費，電報，及其他公用事業，均不甘示弱的漲了加倍，或五倍，十倍。怪不得老百姓的呼吸，要格外感到窒息！

從本月（十一）份起，到處都是觸目傷心的新聞，在每個人的心靈上，很沉重地跳躍着。物價又在上漲了！我們就拿幾則新聞看看吧：

（一）幾則新聞

一，麵粉業不得不漲價？

本市麵粉廠，因原料缺乏，無法維持，幾陷入停工狀態。此事影響民生，殊非淺鮮，市府當局曾數度與麵粉業方面洽商，惟以小麥價高貨少，採購困難，故經市長與廠商協議的結果，已於即日起調整麵粉價格，與黑市價相彷的二萬另六百元一包。前時吳市長曾大聲疾呼不許大餅油條漲價，現在畢竟又不能不漲價了。

二，食油，米糧，齊煞波動！

……食油也在瘋狂上漲，竟高達十一萬元以外。米價也在蠢動，因來源稀少，極想動了！這些若不預爲籌劃，一到某一時期，又會蹈麵粉價的覆轍無疑。

三，電信事業也在加價？

醞釀已久之郵局加價問題，自經立法院會議通過後，交通部即分別令飭郵電兩局，自十一月一日起實施。郵費增加五倍，電費增加十倍。雖然電信加價以後，比較任何物價低廉，但這些舉動，並免公用事業，如此增漲倍蓰，總予一般市民以不好的印象，並給不良商人一個很壞的藉口。每次物價發生轟動的時候，無論公營事業，私營事業，都非一窩蜂起地跟着漲價不可，這實在使人最痛心的一個現象。

四，京滬滬杭兩路票價，突告膨漲。

京滬，滬杭兩路管理局，於上月卅一日傍晚，突奉交通部來電，兩路火車票，自十一月一日上午零時起，客車照原價漲百分之五十，貨車漲百分之八十。據談：二路局月來虧損甚巨，且職工待遇頗低，對服務工作不無影響。又因自本月一日起，燃料管理委員會所釐訂之煤價，已自五萬元漲至九萬元，僅就煤之成本而言，已漲至百分之八十。

五，電價調整，電車，電話，汽車，輪船也要加價。

本市電力以成本過高，開支鉅大，逐月虧損，這是事實。因此要調整電價。現住戶及商店用電，（包括電燈，電灶，電熱）每度，自七十三元增至一百二十元。工廠用電每月在五萬度以上者，每度已自八十四元增至一百八十元計算。並將以煤與電價辦法予以取銷。

本市電費調整後，電車公司及公共汽車公司，亦已相繼請求調整票價，兩公司已擬定漲價價目，電車頭等票價最高爲五百元，最低爲二百元，三等票價最高爲三百元，最低爲二百元。公共汽車票價最高爲五百元，最低爲二百元，至是否如此數增加，尚待交部核准。自來水，電話，輪船，至如何調整價格，亦在縝密研討決定中。

六，十月份生活指數

十月份上海市工人生活費指數，據市政府發表：總指數：爲五二一，八五五。六七。分類指數：食物五六四，九一三。六三；住屋三六三，七三三。〇九；衣着一，〇二二，八〇七。八六；雜品四〇四，五八〇。〇六。十月份職員生活費指數爲四五一，二三一。八七。

據某著名經濟學家談：此生活費指數的正確性，雖是一個大問題，（例如十月份生活費指數在上海五千餘倍，在南京則將近八千倍。）但就以此而論，一般的公教人員，一般的市民就吃不消了。表面上看起來，這個數目，比九月份所增加的不到一成，可是仔細一看，薪水階級及一般老百姓的實際負擔，增加却不止一成。

根據市府的統計，食物，住屋，和雜品三項增加的不過千分之二到千分之六，似乎沒有多大變動。這是總指數增加不到一成的緣故。但衣著一項，却增加四成左右。在嚴冬將至，飢寒交迫之時，無疑的，一般人都逃不了這個嚴重的遭遇和打擊。

七，可怕的厄運

物價上漲誠如萬里騰空，影響所至，實可預料。今天物價的上漲，正如一個螺旋式的彈簧，一物漲價，百物隨之。而民生日用必需品之上漲，則更不堪設想。而今規定電費增加，多至一倍以上，這在航運費及電信事業的局漲公布之後，無疑地將更要刺激各物上漲。當此電力生產的所有物品和公用事業，必然跟着漲起價來。物價如此不斷上漲，薪給階級者及一般市民固然將奄奄一息，而一般工商業的崩潰也要加速到來。這是不必至疑的。過去一兩月來，麵粉業，火柴業，紙煙業，造紙業，機器業，新藥業等等大小工廠已停了一百多家。生產如此衰落下去，物價漲勢越不已止。而社會益發貧困，人民購買力愈低減，失業人口增加，僅有的一些生產也將無法苟延下去。想想看：到那時，是怎麼的一幅情景！

（二）光是管制不是辦法

心理對物價的作用很大。在抗戰時期物價也在漲，現在抗戰雖然勝利，但物價還是在漲，而且漲得更兇。物價之所以漲，其根本原因，是由於政局不能安定，通貨膨脹，生產不足，交通阻礙等所致。這是人人皆知，人人承認的事實。然而各人對這原因的見解，對這原因所形成的結果如何，却又見仁見智，大有不同。所以，物價之病症似乎瞭然，而平定物價的對策，却又衆說紛紜。因之，這一問題，很值得加以澈底檢討。

事情是很簡單明瞭的。管制物價祇不過是治標之法。暫時的管制，雖可收一時之效，但往往也愈管愈糟，百病叢生。平心而論，這究不是完全管制之過，而根本不是靠管制可以奏效的。戰事對物價也不是實行過管制麼，結果如何，看看下面的情形吧：

一，戰時對物價之管制

抗戰爆發後之半年內，因戰局緊張，政府對於軍事應付，對物價管制，比少注意。惟滬戰爆發後，各地市況動盪，金融紊亂，資金逃避之風甚熾，政府除令上海各銀行停業兩天外，更於廿六年八月十五日公布「非常時期安定金融辦法」，限制提存，以防止資金外流，並減低通貨之週轉率。同年九月八日，政府因鑒於戰時軍糧民食之重要，特由行政院公布「戰時糧食管理條例」。同年十二月二十二日，政府更公布「戰時農礦工商管理條例」。廿七年十月六日由國民政府公布「非常時期農礦工商管理條例」，以替代二十六年十二月所頒佈之「戰時農礦工商管理條例」，授權經濟部，得就指定之四十餘種軍需民用重要物品，實施管理。但於該條例公布之半年餘內，經部並未積極行使其職權。

徒有法令 無濟於事

除上述與物價管制有直接關係之法令及設施外，其餘對戰時物價變動有間接影響措施亦不少，如中中交農四行之成立四聯總處，實施聯合貼放。二十七年三月，政府公布「購買外匯請核辦法」三條，及「購買外匯請核規則」六條，自三月十四日起即停止無限制供給外匯，責由中央銀行辦理外匯請核事宜。二十七年四月政府公布「商人運貨出口及結售外匯辦法」與「出口貨物應結外匯之種類及辦法」，六月間財部公布「維護生產促進外銷辦法」，規定出口貨物向中央信託局投保兵險，得由政府付以保險費，出口貨物於轉口時，其轉口稅可照章免納，等等便利。七月間國防最高委員會通過「節約儲蓄綱要」，推動人民之節約事宜。九月二十八日，行政院公布「金類兌換法幣辦法」，施行戰時黃金集中政策。十月十日，政院公布「金類兌換法幣辦法實施細則」，同月廿二日公布「實施收兌金類辦法」，同月更公布「遺產稅條例」，「限制私運黃金出口及運往淪陷區域辦法」，與「過分利得稅條例」。總之，諸如此類，法令之公布，其意義不外減輕貨物成本，鼓勵產銷，吸收通貨，穩定外滙與減少暴利。企圖物價求得穩定。可是在當初抗戰一年半內，在物價直接管制方面，僅有法令之公布，而未見諸切實良好之表現。

嚴格地說，我國戰時物價管制工作，實際始於民二十八年二月二十日經濟部公布之「非常時期評定物價及取締投機操縱辦法」。該辦法公布後，各地管制物價之機構及辦法，始有明文之規定。至同年五月十六日，行政院更令飭各銀行應會同各當地商會與公會等，組織評價委員會，經濟部旋亦分電各省市政府，依照「地方政府辦理平價應行注意事項」之規定，飭屬設立平價委員會就地方政府所指定之日用必需品，按照產運成本，及合理利潤，分別評定其價格。其指定評價之物，多爲糧食，肉類，蔬菜，火柴，肥皂，布疋，煤炭等。然因各地平價辦法未趨一致，評定價格缺乏合理之標準，致所定之價格，未能發生實效。且取締投機操縱，更非一紙命令所可奏效。故物價漲勢，未見和緩。

經濟部復鑒於日用品來源漸減，而囤積盛行，故於廿八年十二月五日又公布「取締囤積日用必需品辦法」，該辦法公布後，但因執行之未澈底，囤積居奇之界限無法劃分，故效果未見，且因物價之續漲，消費者之囤積現象，反普遍發生。

嗣後，經濟部日於十二月五日頒佈「日用必需品平價購銷辦法」，於同月十二日成立平價購銷處。廿九年川省農產歉收，政府爲調節民食及軍糧之供給，遂又加強糧食之管制，於廿九年八月一日設立全國糧食管理局，負責統一籌劃全國糧食之產銷運輸，以調劑其供求關係。三十年五月十二日，政府又公布「非常時期糧食管理治罪暫行條例」，凡囤積居奇者，視其數額處予徒刑。

可以說：自廿八年至三十年六月爲我國管制物價之初期。在此期內，不論管制法令及其機構，亦已規模粗具。然因不了解物價問題之複雜及忽略物價機構之有機組織，致缺乏事實周詳之全盤管制計劃。另方面，亦因僅作治標方面工作，只圖管制，不重生產及其他根本問題之解決，故平價工作，甚少收穫，而物價仍然上漲。

物資日減，通貨日增 雖有管制，物資仍漲。

政府鑒於評價無效，取締投機囤積之困，與平價購銷規模較小，力量畢竟有限。乃進而掌握物資，調劑生產，消費，以平抑物價。自三十年七月起，戰時物價管制，可說已進至第二期。加強物資管制，爲本期特點。在這期間，政府成立糧食部實施田賦徵實及糧食徵購以控制糧源。設立物資局，對花紗布實施統購統銷，及成立國家總動員會議，實施國家總動員業務。本期管制工作雖較上期爲積極，由於田賦徵實及糧食徵購，糧價雖不免繼續上漲，然其對軍糧民食之影響，已不若過去之嚴重。物資管制工作，既已加強，故調劑供應及管理市場，易於爲力。此外財政方面，則所得稅實施，鹽，糖，煙，火柴等消費品專賣制度，以增加財政收入，及控制產製運銷，平準市價。金融方面，則管理銀行，限制商業銀行放款，集中準備，以控制信用，打擊投機囤積。政府這種種措施雖較前進步，但因後方物資日減，通貨又繼續膨脹，政府又未能增加物資供給，及強制人民節約消費，或未能吸收或控制人民購買力，結果所致，物價仍繼續挺昇，日甚一日。（未完）

註冊商標

品質第一
三五牌呢帽
式樣第一
華商製帽廠出品

風行世界 四十六年之
冠益食品製造廠出品
辣椒醬 冠益紅醋 辣椒油
八珍醬 咖喱粉 酸蕎子
送禮自奉 名貴實惠 ·到處有售·
批發處：河南北路二四四弄二〇號
電話：四五三五〇 電報掛號：九三〇二

財政部電令中央銀行 嚴格管理利率 取締高利貸款

【本報訊】高利貸為抗戰期間，通貨膨脹下之必然產物，最近竟變本加厲，高利貸更猖獗，每元利率竟有高至二角以上，即商業行莊之放款，亦有所謂「手續費」等巧立名目，仍使放款利率高至一角五分高，影響整個工商發展甚大。茲悉：財政部對此極為注意，既已電令中央銀行實施取締，茲採誌原文如次：「查本部對於金融機構利率之管理，業經訂定銀行存放款利率管理條例，呈經行政院轉奉國民政府公佈實施，依照該條例規定，銀行放款利率，應由當地銀錢業同業公會擬定利率最高限度，報請當地中央銀行核定牌告施行，並為適應市場利率高漲起見，對本市函請中央銀行依照管理利率之規定，運用金融力量，對市場利率，應予以平抑，並於核定銀行利率之時兩者抑低，以蘇民困各在案，各地銀錢行莊，若仍有不顧規定，高利貸放，或於核定利率外，巧立名目，從事剝削者，自應嚴予取締，除函請中央銀行轉飭各地分行，隨時注意稽察糾舉，以憑處理外，仰即知照。」（于）

金融界某權威人士稱 銀行業遭遇難關 存款總額僅及戰前百分之四 各項開支則較戰前增五千倍

【本市訊】昨據本市金融界某權威人士語稱，社會上若干人士以為工商業已面臨危機，其主要之緊急解救辦法，為向銀行界舉行緊急貸款，低利貸款，殊不知目前金融界亦正遭遇難關，以目前各銀行存款總額與戰前相較，則僅及戰前百分之四，約為戰前之二百倍，戰前各銀行約為三十億，現則約為六千億，而各銀行之開支，則較戰前增加五千倍，以少數存款維持開支，自屬不可能，以故乃有高利放款等不正常之現象出現，又因各銀行存款數額既少，則頭寸必緊，成求過於供之現象，亦為造成高利原因之一，是故工商界欲向金融界要緊急貸款或低利貸款，則各銀行自身頭寸不足，而難於實現。又稱：本市參加交換之銀行，雖僅二百四五十家，但以未加入票據交換之銀行，合算在內，總數達四百餘家，若全市以四百萬人口計算，則每一萬人即有銀行一家，因此銀行業本身亦有營業不振之感，再以存款總額之成數不及戰前，以致目前之金融界亦正遭遇困難，若干銀行現正以召開股東會增加資金等辦法挽救自身之生存云。

阜豐麵粉廠 已先行復工

【本市訊】全市十九家麵粉廠，前因原料小麥斷絕，全體停工，引起各當局密切注意，惟以小麥來源，經多方設法疏暢，各廠已在蘇，錫，常各地採辦大批小麥，源源來滬，現阜豐麵粉廠已見復工，其他如華豐，福新，裕豐等各大麵粉廠，日內亦可望逐漸復工。據悉：本市大型麵粉廠，其生產設備完好，可以開工生產者計有福新一廠二廠三廠八廠，阜豐，華豐，裕豐共計七大廠，其他十二家均係小型粉廠，如原料問題解決，每日可生產麵粉五萬餘包，而本市每日麵粉需要量，最多亦須二萬包之譜，故如全部開工，不特上海麵粉問題，可以解決，且可有巨額剩餘，運銷外埠各地，故有關係當局，現正協助廠商力謀解決小麥之來源。

糧食部向美國 訂購小麥五萬噸 手續已辦妥即將陸續裝輪運華

【本市訊】政府對於當前國內各地普遍糧荒，極為關注，除積極疏通產區糧源，及請聯總增多糧食救濟外，並向國外訂購洋麥接濟，茲據可靠方面消息，糧食部業向美國訂購美麥五萬噸，手續亦已辦妥，即將陸續裝輪運華，聞糧部將待此項洋麥抵滬後，始顯宣佈分配辦法，至聯總助華小麥二萬五千噸，其第一船八千噸可於明日到達，糧部擬借撥五千噸，先行供給本市各粉廠充製粉之需，聞已得宋院長允准。

各地經濟

央行促進生產事業 舉辦九種蠶絲貸款 明年度貸款業務將更加強

【中央社訊】中央銀行為推行國策，獎勵出口，今年度曾倡導蠶絲貸款，以冀金融調活，而收生產事業週轉運用之效，茲調查其貸款之類別對象及數額，臚列如次：（一）桑苗業，計九千萬元，由中農貸放，予育苗推廣，計十億元，由中農貸放予者，繁殖桑苗二萬萬株。（二）春秋蠶種，共計二十億元，由中農貸放予蠶農。（三）蠶種計十二億元，包括春種一百十五萬張，秋種六十萬張，由中農貸放予製種場。（四）蠶種（五）蠶農乾繭合作運銷，計二十億元，由中農貸放予蠶農合作社。（六）春繭，計一百六十億元，由銀團轉貸放予繭商。（七）秋繭九十億元，由銀團轉貸放予繭商。（八）春絲放予廠商。（九）秋絲繅工，計卅億元，由中農貸放予廠商。又悉：央行對以上措施，明年度擬繼續加強，積極提倡，更作各技術上之基本改進，而舉辦若干種之新貸款，其大體已擬定者如下：（一）改善製絲設備貸款。（二）蠶種製造設備貸款。而以務使我國蠶絲產量增加，品質優良，成本低減，而爭取外銷市場為目標云。

王部長昨返京

【中央社訊】經濟部王部長雲五，二日晨由京抵滬，度過週末，昨晚已乘夜車返京，王氏對記者表示，此行純係料理私事，並無其他任務，記者詢以抑平紗價，是否已有具體辦法，王氏稱：目前紗價遠較成本為高，不應再漲，如黑市能儘量消滅，自然可以平抑。

最近十一個月來 票據交換金額激增

【本報訊】最近十一個月來上海各銀行票據交換之金額已增加六十倍，其上昇速度已超出生活指數，查去年十一月票據交換金額為三，五三四，五四六，〇八九，四五元，截至上月止已達二一〇，六〇六，〇八〇，四七三，八元，茲將上海各銀行票據交換每月及每日平均金額列表如左：

（民國卅四年）	每月	每日平均金額
十一月	八八，三六三，六五二，二三六．三三	三，五三四，五四六，〇八九．四五
十二月	一九七，六三八，四五三，二二八．八〇	七，九〇五，五三八，一二九．一五
一月（本年）	四三六，八四一，〇〇七，七〇二．四五	一八，二〇一，七〇八，六五四．三六
二月	六六七，七〇四，三〇〇，九九〇．二六	二九，〇三〇，六二一，七八二．一八
三月	一，一五九，〇〇三，七五八，三八四．四七	四六，三六〇，一五〇，三三五．三八
四月	一，九三八，六二九，二七二，一四九．一七	七四，五六二，六六四，三一三．四二
五月	三，一二八，一七三，九二一，五五六．〇四	一五一，八五八，二三九，三九〇．九〇
六月	三，七五一，一二八，七七三，一七五．九〇	一五六，二九七，〇三二，二一五．六六
七月	三，四九四，八〇三，三九七，一三四．九五	一三九，七九二，一三五，八八五．四〇
八月	四，四三四，六二〇，一二二，八四二．三七	一七〇，五六二，三一二，四一七．〇一
九月	五，二六五，一五二，〇一一，八四七．四三	二一〇，六〇六，〇八〇，四七三．八九

（稚）

紡建負責人談 增產三大計劃

【本市訊】昨據紡建公司負責人稱：該公司現積極謀增加產量計劃：（一）自行設法供應原料，不仰給於當力公司之供給。（二）多收棉花，分派人員至各地收購，本年度為八十萬担，已於濟口，鄭州，沙市，南通等處收購五萬餘担，其他如天津，濟陽，東台鹽墾區等地，亦可收得大批棉花。（三）增加技術人員，俾加強技術能力及改善技術上之缺點。又該公司業於東北瀋陽設立分公司云。

從英國商務訪問團來華 展望中英貿易前途

·佟倩·

【本報特約天津通訊】在北方遍地烽火中，英國商務訪華團來了，他們一行十二人，由鮑埃斯爵士率領，二十三日抵津。先是兩星期前，天津市當局和商會就接到訪華團即將北來的消息，大家是忙着籌備歡迎。訪華團在天津住了五天，忙壞了大小官員和工商界名人們。

有一部份人期望在美貨單獨傾銷的市場上，能加上英國這一個有力的競爭者，中國商人可以在兩者之中有個選擇，不致於受一方的挾制。一部份人希望英國人帶一付慈悲心腸來，以資本，設備，技術給苦北方垂危的民營工業以一點援助或刺激。另一部份則因戰前曾跟英商作過「乾鑽斗（Campradar 買辦）」或跑腿的，想藉此打聽打聽幾時英國商人捲土重來。還有一部份人則不過是來趁趁熱鬧或奉命來湊湊熱鬧而已。

天津中英貿易的過去和現在

戰前英商在天津很活躍，從以下四點可見一斑。

第一，自中國門戶開放以後，在一個很長的時期內，英國曾壟斷華北大量投資，天津區域，（包括北平山海關間地區）主要為煤礦，鐵路。

第二，自英國輸入的貨品中，機器，鋼鐵，五金，化學原料，藥品，羊毛，毛織品等，運到天津口岸的佔總額中很大的百分比。

第三，我國輸往英國的貨品中，除生絲，茶，大豆之一部外，雞蛋，蔬菜，植物，豬毛，動物產品等原料多由天津出口。

第四，英商麥加利，滙豐兩銀行在天津有其特殊地位（海關所收稅款概存英商銀行。）

當時規模較大的英國進出口商，天津約有二三十家，如怡和，仁記，太古，平和，安利，亞細亞，永豐，祥泰，鄧藤普，通用電氣，禮和，惠羅，卜內門，和記，隆茂，普豐，泰孚等家。

戰前的十幾年中，英商在天津賺了不少的錢，不過，他們在國際問題上常有不利於中國的言論和行動，尤其在九一八以後，中國人民對英國大多表示不滿。而英商的商德商譽更為一般正當人所不齒。

當世界經濟恐慌的浪潮捲來之後，英商手段看來更狡猾，常常希冀獲得不正規的利潤，以彌補那時無可避免的不景氣的挫折。譬如由津輸英貨品，倘遇物價下跌，稍感損失，則採用「市場賠款」方式，脅迫華商，藉品質不良為名而罰款，否則即不按契約收貨。由英運津的貨品，若物價上漲，則又藉故延遲期限起運，或以次貨交割。

國際貿易的供求雙方地位完全平等，但英商過去在津與中國商人交接時時顯露着民族優越感，高視闊步，擺紳士架子；可是一旦業務失利，卻又不惜毀譽背信，自貶身價，利用不平等條約為護符，希望挽回其頹勢。這都是英商失敗的原因。

太平洋戰事起後，外商都被迫歇業；勝利之後，海上交通恢復，美國貨追隨盟軍足跡源源而至。在津美商有的已經復業，有的正積極籌備復業。英商則除百貨店惠羅公司已經開業外，活動積極的只有德士古，亞細亞的煤油，和太古，怡和的船運。其他如滙豐，麥加利兩銀行，永豐，萬記，合義等進出口業不過草草掛起牌子，尚無多少營業，至安利，新泰興，高林等洋行僅派人看管房產收收房租而已。

個個都是專家

這次訪華團來了，許多人懷着好的心情接待他們。團員中包括七種基本工商業代表（運輸業，紡織業，電氣工業及重工業，工程業，輕工業及礦業，普通入口貿易商，和鋼鐵業）及英糧食部勞工協會代表各一人，以外還有英貿易部長私人祕書（英大使館參贊）及女祕書二人。這些代表中有一位卡彌高先生應該特別提一提，他曾在中國居住五年，早年業律師，現任英國非金屬業公會理事，對遠東問題具十年經驗，可算是一位中國通。

「不與別國競爭」

訪華團二十三日由青島飛平，下午乘火車來津，晚六時抵站，七時鮑埃斯團長即假英總領事館招待記者。鮑埃斯在致詞中說，訪華團任務乃為調查中國出口物範圍及質量，攷察經過這次戰爭後，工業化的程度和市場情況。並求瞭解中國一般問題。然後考慮英國工業及市場可能對中國貿易作怎樣的發展。簡單地說，便是「覓取快捷途徑，重建英貿易。」

鮑氏特別指出一點，一國恢復正常貿易和繁榮，首須政治統一，經濟金融也須穩定。

鮑氏特別強調說：「我們來此不是要與別的國家競爭，因為中國市場廣大，戰後需要貨品種類廣泛，數量極鉅，英國站在中國友人的立場上，也歡迎其他中國友人幫助中國。」鮑氏此言可說是很用了一番心思的。

鮑氏又說，訪華團這次來，不含任何政治意義，願以超越中國目前內戰的態度來檢討恢復中英貿易。英國於這時派這樣一個龐大的商業團體來華訪問，可以表示英國對中國恢復繁榮有最大的信心。

中英航務談判 包括華北口岸

二十四日，訪華團主要日程是參觀各大工廠，晚間英總領事館舉行雞尾酒會招待訪華團和津市各界領袖。記者於酒會中與該團團員卡彌高晤談，卡氏稱：英國戰後生產正積極恢復，輸出數量已超過一九三八年紀錄，但因歐洲需要迫切，和船隻的困難，目前還不能有大量貨物運來中國。但相信舉凡英國所能輸出的毛織品，機械，車輛，重要材料等，將來都可在中國獲得廣大銷場。天津為一輸出口岸，舉凡豬鬃，皮毛，大豆，植物油料，腸衣，英國無不大量需要。

記者問：目前在南京進行的中英航務談判是否包括開放華北沿海各口岸在內？卡答：「就我所聞，目前中英航務談判中，包括青島，煙台，天津，營口等華北口岸在內；英船願至中國各口岸貿易。」

希望中國早日穩定

二十五日訪華團出席市商會工業協會，進出口業同業公會及天津商品檢驗局的聯合座談會。這是訪華團在津最精彩的一幕。

座談會開始時，主席宋斐卿（仁立毛織公司總經理）在歡迎詞中說：「過去一年我們曾歡迎過許多武裝的友人來華，今日歡迎貴團，相信在和平中獲得合作互助。」鮑埃斯團長在答詞中說：是要來尋瞭解，「不以武器，而以友誼；」這實在是今日國際間最進步的現象」。鮑埃斯團長致詞謂：「中國將有一個新的時期，和新的生活方式，英國為本國商品求出路，也為中國市場求出路，我們誠懇希望中國經濟政治早日穩定。」接着就分成三組：㈠金融，進出口貿易，運輸，糧食組，㈡紡織組，㈢工礦組，開始座談。

歸納這次座談會的結果，並參攷其他資料，對於中英貿易前途可獲如下幾個結論：

美國的唯一勁敵

英國戰後復員進行順利，主要工業均已恢復生產，為了彌補戰時國家經濟的損失，正以一切方法鼓勵輸出。自今年一月份起，出口數量激增，按現在情形估計，今年的貿易額約合三十五億美元，可說出乎官方預料之外。美國今年的輸出，估計可達九十一億五千萬美元，如將租借物資及戰時物資除外，商貨輸出約為六十四億五千萬美元。由此可見，英國今年輸出值約及美國之半。就世界貿易看，英國實為美國惟一的勁敵。

英出口貨 供不應求

英國目前輸出量，已超過一九三八年（大戰前一年）。但是國內重要生活必需品，仍行配給制，譬如棉布，每人全年可購十四碼，糧食統制尤為嚴格。英國目前出口貨中以車輛，機器與其他鋼鐵製品為主，大多數銷至歐洲各國。經此次戰爭大破壞後，歐洲各地經濟亟待復興，各地渴望英國貨物，如消費品及化學產品，英各工廠所接定單極多。這裏我們應該來註一句，一方面歐洲大陸與英國距離近，另一方面，英國貨有許多種比較戰前增高甚多。以電機而論，較戰前約增高百分之六十五，這是在英國的裝船價格（F．O．B．），至運到中國的價格（C．I．F．）因目前船運情形不佳，較此尤高。

對我國政策 感覺頭痛

在訪華團團員們談來，英商對華貿易現在感到有些頭痛，有的是關於我國的政策方面，如許多種物品進口都需要申請許可，得到進口許可後，又每每未能裝船，即告滿期，又如滙款及信用證（Letter of Credit）限期三個月，又如汽車進口即有價格上的限制，照法令規定不得超過一千二百萬美元，如此，英國十四馬力以上的汽車將不能輸至中國。有人談到英國在華投資問題，英國大使已與中國政府進行談判。鮑埃斯團長說，關於這一點，英國在外國投資甚少。有人問英國現在以工業物資或現款交易？答：英國現在租借法案以全部售出。英國如要恢復戰前之完善經濟基礎，必須先恢復戰前的貿易，出口僅能在換得主要物資，或換取現金的條件下成交。至於投資，目前英人殊不願在中國投資，按中國現行法令，投資所得利益不能匯回英國，自無人樂於投資。並稱：關於此點也包括在現在南京進行中的中英貿易談判中。

技工最感缺乏 勞資爭執尚少

英國戰後工業復員，不是沒有遭到難題，有許多工業原料缺乏，生產受限制，如橡膠是。戰時全部青年參加戰時生產，訓練基本技工的工作停了，現在最缺乏之工頭，和造船工人等技工。另一方面，自工黨執政，英國國內經濟情形，有許多重要改革，如航空事業，煤鐵，鐵路，電氣等都已進入國有化的具體形式，良好，各工廠正在擴充生產。大體講，英國今日工業復員情形良好，以應國內外的需要。失業問題沒有美國那樣嚴重，就工資言，勞資爭執也較美國為少，一般成年熟練男工，戰前平均工資是六十七先令，現在是一百零九先令。

小船可訂貨 價錢相當貴

有人問根據第一次大戰經驗，英美在二次大戰後應有大量機器剩餘，為甚麼現不如預料？據答：英國剩除機器均由政府統制，除本身需要外，尚須供給歐洲各國作復興之用，其需要約為平時的六倍。譬如電氣器材生產，英國生產已較戰時增加百分之二十，但因目前歐洲需要較戰前已增加六倍，故仍供不應求。關於工業機械，一位團員說，如積極增加生產，六個月後可望有若干出品貨來華，尤以自行車及碼頭工業機械等為有望。

造船業方面，因需補充本國在戰時大量損失的商船，故無餘力接受別國訂貨，僅製造小艇，如拖船，帆船，漁船等，如訂貨時間從容，可以購得。

雙方所需 主要貨物

談到中英雙方所需貨物，我方表示，目前最需要英國輸入的有紡織機器，毛織品，發電機，真空電動機，化學原料與染料，藥房用品，五金，機件及零件，小五金，汽油，柴油，等等。

英國方面表示，戰後願自中國獲得食品輸出。自戰爭發生以來，英國因運輸關係，食物最感缺乏，如油類之果實，黃豆，蛋品等皆所需要。惟中國之價格甚至較其他地方均為昂貴，不能與阿根廷或美國競爭。此外英國渴望自中國獲得各種原料品。

一般印象

訪華團在津曾參觀了中紡第六廠，仁立毛織公司，天津煉鋼廠，冀北電力公司，天津製革廠，天津紙漿造紙公司，東亞毛呢公司，中紡第一廠，和海沽的新港。一部份團員並曾去唐山參觀開灤煤礦。現在他們走了，二十九日離津去瀋陽。綜合各方意見，對他們的印象如下：

第一，由於英國太平洋艦隊司令波義，援華會主席克利浦斯夫人，和英國商務訪華團的一連串來華訪問，表示大英帝國正在力謀恢復他在中國的地位。訪華團之來，確實沒有帶着各種貨物的樣品，他們是要經濟考察後，找出一個可以重振對英貿易的較久長的政策。據海關統計，今年前六個月英國輸華貨物佔進口總額百分之四點五，同期我國輸英貨物約佔出口總額百分之五點三六。但是無疑的，這次戰後只有美國是英國的勁敵，英國決不能坐視遠東市場為美國所獨佔。訪華團團員們從談話中不時流露，英國極關心目前美國扶植日本輕工業的政策，他們說：「日本工人現行工資為每人每日日金三元，以美金七八分，所以在美國扶助下的日本輕工業實大堪注意。」

第二，世界的不安，妨礙了大英帝國的貿易發展，她自己的殖民地政策絆了自己的腿。訪華團的人員說，英國船隻經這次大戰損失慘重，現在遠東的一部份船隻，又被印度尼西亞的軍事供應地牽住了，不能暢航各地。

第三，中國目前政局的不安，國內交通的阻隔，使大規模貿易活動為不可能。各地原料不能大量適應時季集中到沿海口岸來，外國貨品也不能向廣大的內地市場順利分銷。目前如潮的美國貨已經擁塞了沿海港口，那還有多少容隙留給英貨？至於英國對華投資，至少在目前中國政局動盪中，英國是不願冒這種風險的。

第四，我國工業落後，是無法否認的事實。我們希望英國有計劃的投資，並供給適當的消費品，更希望英國以先進國家，在工業技術及生產工具上，以正常的國際貿易原則，扶植我們工業化的實現。但是，目前在南京進行的中英貿易談判和航務談判卻使我們不能不擔心，當英國步美國之後，在中國市場和工業上長足發展之後，會不會使我們的經濟事業完全淪於盟友之手呢？（十月三十日寄）

香港市場日漸蕭條 國內資金仍視為逃避淵藪 我國經濟史上一幕悲喜劇

本報特約記者　英冰若

【本報特約香港通訊】週來香港的市場，淡跌之風愈熾，由黃金以至一般日用品什貨，無不趨下游，國幣大勢，雖仍看淡，但上週尚稱穩定，尤以下半週為甚，現鈔在週三（廿三）跌至最低一一·一五後，週四又略回硬，定着於一一·四！一一·三之間，無甚變動，期鈔於廿四日後跌至最低九·五，後亦回定，仍盤旋於九·七！九·六之間，廿六日且無解，可謂呆極！國幣之呆定，固由於買賣稀疏，但時局影響，亦一因素，國內談判空氣雖濃，局勢仍屬彷彿，人心自多觀望，而在我國「黃金政策」牽制之下，目前香港金價，多少已受國幣影響，由於國幣大致呆穩，而內地金價淡降，廣州上週金價最高廿一日之七九四〇〇，當日已降至二七一〇〇〇，最低廿五日之二六〇〇〇〇，港幣亦如是，最高廿一日之九〇八，最低廿五日之八八八，而全週波動亦極少，與香港國幣之市況大勢，常不謀而合，港粵唇齒相依，金融市況，自亦息息相關，而香港黃金，續有運到，今後來源，亦不致中斷，人心已多看淡，故近來香港金價，仍一再低降，廿四日已滑落二九〇以下，且由加息改為去息，廿六日降至二八二·五，去息增至九毛，如國內局勢，不致突變，美羅牌價不改，當局拋售黃金物資，緊縮通貨等，仍續維持運用，國幣自不致大跌，金價也就無可能再漲，而來貨仍有，銷路幾微，工商業蕭條，物價趨跌，香港金價，可能再淡，但因成本關係，或不致即跌至二七〇元之下。

美鈔自廿三日跌至四三八後，即轉升，廿六日最高曾達四五五，但尋常市價，總盤旋於四四一至四四五之間，買賣亦疏，而廿三日以後轉升，大致為美國太平洋岸海員復工消息所影響，其實港美貿易，仍難好轉，香港向美定貨仍疏，美鈔需要，尚不致大增，「投機家」之乘風炒起，卻為主要原因，在資本主義社會裏，一切商品，供求絕難達到「計劃平衡」，市場變化，已多少帶點「盲目性」。尤其在目前金融動盪，普通工商業凋零，游資充斥的時候，投機者之「有機可乘，無不操縱」，對商品市場，常起決定作用，美鈔亦金融性之商品，自亦「礙難例外」了！

西貢紙市況，卻幾乎無日不變，波動亦頗大，上週最高週一（廿一）之一二五，最低週五（廿五）之九七，而每日總在一〇〇之間上落，閃縮異常，廿六日由平息改為去息一毛，但市價仍堅。西貢紙之閃縮，與越南之政治局面，以及經濟狀況，自有關係，尤其自越南限制貨物出入口後，港越貿易，更趨困難，香港西貢紙需要，自然縮小，而在戰時以至現在，越南通貨，亦大見膨脹，幣值日趨淡跌，但究其市場較小，船期之來去，以及大戶之縱擒，更易使市價波動，而成為「難」閃縮之局，此亦「大魚吃小魚」之謂歟！

白銀市價，前因英人在港搜購，以償還美債及工業上之需用，故國內白銀大量運港轉往英倫印度等地，價格日趨堅俏，最高曾達每盎司四元，港元大洋元二元九，後因印度局勢趨見混亂，香港白銀出口，頗受挫折，銀條曾跌至四元一，港元大洋圓，跌至二元五，近因印度時局，已漸安定，香港出口亦較暢，價格復堅，廿六日銀條每盎司四元四三，港圓大洋圓二元八，廣東雙毛二元二，龍毛二元四五，因市面盛傳不少銀條，混有鐵心，買家信心動搖，故價格反比港元為低，聞廣東西邑一帶，大洋圓市價約為二千二百元，故走私出口不少。

紗布市況，仍趨淡降，紗價在週二曾一度微升，旋亦回跌，廿六日廿支雙馬紗跌至二六〇〇元，布疋更成交寥寥，有行無市，各種十二磅之和布約按低十元，其他布疋，則按低三元至五元不等，其他日用品什貨，由米，油，糖，豆，麵粉，生仁，以至洋紙，燃料，無不一跌再跌，交易疲滯，木油，海味，生油等曾稍見暢旺，後亦平淡，廿七日足力桐油才售一八五元，且市面不足力者居多，出口亦不佔算，洋能進貨意懶，市仍趨淡，生油因生仁跌價影響，廿七日續跌五六元，水東生油跌至一六五元，桶北海生油跌至一六八元，油生油成交少，亦跌落一九〇元以下。桔皮，麥皮，更顯滯異常，整個市場，現出極度蕭條景象，各極度蕭條，實由於一般人民購力極度衰弱，以及金融動盪，各地貿易，困於重重的必然結果。再加以香港當局統制貿易，管制物價，遂形成物價之低跌，戰後衣殘物破，大極需補充添置，但於香港每一低廉公價物品之一輪購，雖價格仍比戰前為高，仍往往「擺成長龍」，買賣便極端景氣，以致當勞察大拉背神，是見民間物質需要之嚴重，只因民已窮，財已盡，物價雖跌，欲購無力，遂致市場不景。

這次大戰後，價廉的「美」貨，已成了天之驕子，那先拿港美貿易來說吧，近月來，因美國海員罷工影響，美貨來港，固已絕少，由滬運美貨物，亦疏，而戰後，美國還在糧軍，工業復員尚少，日用品仍感缺乏，尤以五金製品為甚，除訂購不易外，出口也受限制，最近有許多行莊向美訂貨，常接回覆說「沒有」，且美國國內物價飛漲，而香港大跌，許多貨物來了要虧本，現在港美貿易，比前數月退了百分之六十以上，許多經莊已關門，不少 Office 招頂了，不關門的，也感到生意不好做，當然也有少數例外的「特殊」行號。

港星綫似乎比較好點，且英鎊屬地區之貨物因申請外滙較易，成本得以減低，故來貨漸多，不少經由星洲來港，但因生產未足，物資缺乏，歐洲來貨亦未見暢，最大宗者為五金用具，多由比利時運往英倫轉運來港，其次意大利運往英國作賠償之物資，亦有一部份輾轉來港，至星洲本身物產，戰後減損固多，且星洲當局限制多種物品出口，能運出者亦少，從香港運去的貨物，因星洲當局統制物價，亦大都格於公價，沒有化算，且當地人民購買力亦非常低落，故運去貨物亦不多，澳洲來貨，卻漸見暢旺，不少澳洲貨物，尤其是罐頭日用品等，充塞市場，與美貨分庭抗禮，但運去的貨物，可就不多了。

越南方面，因越南內部，尚多糾紛，法軍所能控制之區域，只為交通要點及海防西貢等海口商埠，大部份鄉村市鎮，仍在越盟勢力範圍之內，法當局所樂於運輸出口之貨物，越盟當局未必准予輸出，越盟當局所欲外運之物資，法當局又未必通融，入口貨物，亦不易運銷各鄉鎮，致貨運貿易，已困阻重重，且貨紙市價，時有波動，商人對於本及利潤等均不易預計，再兼以本月十六日起實施出入口統制，舉辦結滙，結滙以比市價，相差甚大，自斷銷路，而自本月廿日起海防等地復規定水電火油等燃料公物價實，其他物品，亦有逐漸規定公價可能，最近有不少電油火水等運到海防後，要退回香港了，環州海口等地，困也就可想了。

暹羅方面，辦貨出口，須繳付百分之七十的按金，貨到香港，又多滯銷，且暹羅統制外滙，愈來愈嚴，現在經營港暹貿易的號，除有特殊關係者外，大都要走黑市港滙的路，但黑市和公價，港暹滙率，相差一半，一來一見貨，先打五十板」，普通商人那能吃得消？而由港運暹之貨如紗布洋紙等，暹羅淡跌，故港暹貿易，愈感疏了，此外菲島，荷印等地，對港貨運，至仍路停頓狀態，幾無貿易可言。

香港台灣間，戰後已漸有貨運，但因統制及滙兌不通，港台間仍無直接滙兌，且交通不便，英商怡和太古兩公司原擬各派一輪每月行走港台一次，後因航運太少，太古僅走過一次，怡和則索性作罷，現只有招商局及南台北兩不定期行走，故台港貿易，仍多困阻。香港對國內貿易，更形勢日非了，由於國幣不斷而銷路斷絕，且能夠經營的人已逐漸減少，且物資輸出，仍多限制，無論由內地來港轉口貨，或由港運內地如洋雜等，均見減少，港滬，港廈，港汕，諸線貿易，都日形衰落，因而旅航兩業，也受影響，以前各旅店客棧，幾乎客滿，現在不時有空房間了，甚至各住宅房，以前佔一層一樓的，也不少騰出房間分租，致找房子也不若以前之難了，這倒是「阿彌陀佛」的好事。

因為市場蕭條，全港四千多家的出入莊口，現已有百分之五十要虧本，百分之十要關門，專營出入口雜貨，代客買賣的南北行，恐將有半數要倒閉吧。

但香港市場，儘管蕭條，國內資金，仍不斷大量流來，這真是我國社會經濟史上的一幕悲喜劇。雖然滬上滿目凋零，但內地貴賓仍把此地看做「海外的桃園」，最近不在少，「高貴」場合中，輪渡裏，在路中，常見打扮得特別漂亮，滿口「價敢錯」的華貴小姐和洋場闊少，不少本地人都得，現時在香港，除了要學幾句「YES，NO」之外，還此間少，小姐，不用說是隨上海「金流」到這桃花園裏的，據估計月前每日流來的資金仍在數萬萬以上，不少是香港滯帶美鈔來的，怪不得近來香港美鈔多了，也不香了，但好戲還在下頭，節目正多着咧！（十月廿八日寄）

武漢銀根吃緊 商店倒閉日多

【本報漢口通訊】時入冬季，武漢銀根隨之更形吃緊，商場倒閉現象更多，錢莊方面除三數家正在搖搖欲墜之邊緣外，信孚錢莊以六千餘萬元之虧累，繼大生錢莊之後，正式宣告停擺，該莊經理劉某刻正以房屋一棟交銀行抵押清償債務中，商店方面武昌興隆機器米廠經理林鶴鳴亦於廿四日深夜攜眷潛逃，該廠負債總額約四千萬元，全係貸款，債權人以退役軍人及婦孺最多，在該廠營業前後，不過五十餘日，今忽告停閉，二，武昌十字街元康服裝店主人，以負債總額已達三千餘萬以上，趁日前十字街火警之際，企圖縱火，藉以逃債，幸被鄰人窺見，當經消防隊撲滅，幸未成災，由此足證武昌市場之危機已達若何程度。

縱貫台灣

本報特約記者　梅隱

中國工程家之表現

在台灣第四日之行程，為對於大甲電廠之巡視。此行為中國工程家之表現，同人等均一致欣慰。余等以八時左右啟行，小女侍於同人臨行時曼聲唱「何日君再來」，並擁車前與記者握手，若渠視余為一長者，以為可親也。若少年火氣太旺者，彼往往望然去之矣。此中亦自有一番老之感，惜常人未能了解耳。

此行亦坐車，車行一小時許，余等在車中，皆默無一言，抵第一發電廠，入目殘破，余詢該廠於戰事結束前，曾遭盟機轟炸也。廠長蒲焱仁君，為電學專家，為余言轟炸情形，並廠所炸毀者實係變壓器，機器則保全故尚能修復，余則以為此係盟軍之留情，蓋其注意不過以摧毀敵人之作戰力，對於此等設備，原欲留待吾人自用也。該廠一切，由美國工程師設計，故美人知之最深。蒲廠長說明各部情形，其詳當另文為之，使記者印象最深者，為（一）發電之準確與停勻：該廠有一電鐘，經常與其尼制相較正，此電鐘所主管者，為發電之壓力大小，與 frequency 之是否停勻，故日月間所發出之電，絕無過大過小：過強過弱之處，此即科學進步與落後之徵驗。（二）水管之偉大，據蒲廠長告余，此一水管，每立方寸具有四百五十磅之壓力，故即堅實可靠，設一旦破裂，其所發出之洪水，可將發電廠之鋼筋水泥房子，完全沖掉，在其附近，將發生洪水。（三）用人之省：此發電廠，發電量達十萬基羅，而所用職工共一百五十八人，僅八五人，連同第二發電廠，其經濟處出乎意外。工業化後對人力之節省，有如此偉大的效果，此可供吾人深長思考。

第一發電廠游畢，乃至第二發電廠，晤台電力公司總經理劉晉鈺先生，此人乃一科學專家，事業二十年，為余等言員工工作之情形，余等乃有下列之感想：（一）國人技術能力，確有超人之處，即以電廠而論，主要部份，全為國人主管，僅留少數日工，年內亦將完全遣送，由此可知吾人在工業方面之技能，絕不後於日人，在建國聲中，此為一奇喜之現象。（二）台胞工作精神極強，據劉總經理告余，在轟炸時，全台電流均中斷，台籍工人，以其大無畏精神與之自然搏鬥，其英勇情形，較重慶救火隊員在敵機轟炸後之表現，絕無遜色。台胞此種愛國家，負責任之精神，證明台胞為極優秀之公民，此與國內人士，應普遍知曉。余等對此電廠之印象，均甚深刻，此電廠工程人員在深山中工作之成績，決不下於抗戰時之勇士。

余等於下午二時離電力廠，乘汽車赴台南，途中視察製糖廠，因未開工也。下午於夜七時半抵高雄之左營，此地為日人之海軍大本營，在戰時絕對禁止中國人民往來，故台胞對於此地有特殊興趣，每不勝熱望，吾人以夜往，車夫亦迷路久久始達。是夜最有意義，吾人皆宿於海軍士兵之寢房，人據一小床。吾人又恢復學生時代之生活矣。（未完）

分類廣告　每行八百元
收買同四印染中國投郵等股票寄波路604號323室

代織布疋　大西布廠　大西路徐家宅十六號

張鶴慶醫師　小兒專科
主治：咳嗽　肺炎　童癆
門診：下午二至五（星期上午）
診所：中正東路浦行大廈
▲特設特診部▼上午十時半至十二時　診金二千元

會計法律周刊

第九期

主編　律師周錕　會計師施仁夫

濫發支票的責任問題

·陶愛成·

前幾天，有一位朋友和我談起近來退票情形，他說，有好多人，常常因爲所開出的遠期支票，到了期無力解付，在還沒有到期的時候，就委託了一位律師，寫一封信通知支票的執票人，關照他那張支票的帳戶中沒有款子，請不必去兌現，免得退票。這樣一來，可免除了濫發支票的責任，甚致詐欺取財的責任。還有一位朋友對我說，退票也沒有多大關係，祗多罰一筆款子，即使是觸犯法律，不過照票面一成計算，在高利貸借的今日，因退票所延遲的期間所省的利息，遠比罰款多得多，合起來非常上算，使一般之後覺得非常濟成，對於支票的責任問題有討論的必要。

在［illegible］治金融平穩的當口，用上面的辦法，度頭寸是決無問題的，即使他處沒有可借，利息也相當低，可是在目前［illegible］大的不同，一般的享頭或投機的人們，對於那種低跌落而獲取暴利影響太大，對於目前金融經濟尚在［illegible］中，欠得愈多愈可賺錢，對於高利仍拖著不在乎的成見，到期調票利上滾利，認爲貨價僅能上跌，事實和理想相違背，以移所發支票，到期不能兌現，還有許多人，定購外國貨，計算時利潤很厚，預付利息還高，可是外國貨需要的時期不來，貨色來的時候大批一起來，使銀根緊造成退票，其他的原因更屬不勝，總之在目前各業都是如此，銀根緊造成了退票的風潮。

在工業繁盛的國家，尤其是美國，支票流通非常的普遍，這可以加張金融週轉上的靈活性，在我國呢，並不普遍，都市中支票的流通，也不過近年來的事情，我國爲鼓勵支票流通，所以對於出票人的責任，加以嚴格的規定，根據我國票據法的規定，對於支票有三個原則：第一，要式不要因，第二，保護善意執票人，第三，見票即付，所以開一張支票必須要在銀行或錢莊中有款子，祗要支票格式和要件具備，銀行應見票即付，不必顧問支票上所載款項如何發生，除非這支票是惡意取得，搶來的偷來的或拾來的，可是這惡意取得的人把這取得的支票轉讓給第三人，這第三人並不知道這支票是惡意取得的，那末仍須照付，由於上開的規定，方使一般人肯收受支票，而在市上流通。

可是近年來，一般人就利用支票上的各種特點，作爲商業上金融週轉及調度的工具，用遠期的支票，來調換即期的支票，或現鈔，嚴格的講，支票是見票即付，不能有期頭的，爲了這件事，在從前，曾經發生過一場訴訟，後來銀錢業方面經過慎重的考慮，認爲這種遠期的支票是形式上，還沒有完全，付款行莊，可以不付，因之，嗣後就有一般人，用來作爲調度頭寸的工具，待等到期之前一日，再把款子解入錢莊，執票人仍可照收，

在於支票退票，出票人應負的責任，可予以九百九十九萬九千元的罰款，至於罰款的多少，是看票面金額多少，退票的帳戶有何話說，開出一張一千萬元的空頭支票，罰款不得超過票面金額，罰的辦法，是予以罰款，罰款是遲退票，它構成這項罪名，其處是能透支，可是超過透支限額的，構成濫發支票罪，即使［illegible］

出票人有兩種，一種是自然人，一種是法人，自然人即普通的一般人，他們所開出的支票前遭退票，是事責任，必須要償還，除非宣告破產，但對於刑事責任，也可以構成詐欺取財的罪名。期支票調取現鈔頭寸，到期退票，也可以構成詐欺取財的罪名。

法院方面的罰款，不論是否破產，仍須受罰，如果不願罰或罰不起的話，法院可將一般人犯處以易服勞役，每六個月，因之目前一般人遇到這種週轉不靈的時候，常和執票人情商，處分自己所有的一部份流動財產，清償一部份款子，還有一部份，則請求緩期拔付，可是法人濫發支票的責任問題比較麻煩，最麻煩的是以營利爲目的之社團，法人中的股份有限公司，無限公司股東負無限責任，兩合公司中有無限責任股東負全責，而股份有限公司中，股東負有限責任，因之，設多頭寸的人們不

願把款子拆給股份有限公司，但股份有限公司未經合法登記時，各股東仍連帶負無限責任，這是不是說，已合法登記的股份有限公司可以濫發支票麼？不，政府對於股份有限公司，監督很嚴密，在公司法中已有詳細的規定，

諸並不是說濫發支票後的罰款由公司負担，公司無力罰款，祇能宣告破產，決不能易服勞役，如果有違反公司法的地方，當事負全責，雖然經理是行爲人，而經理是董事會聘請的，所以董事是最後負責人，參照公司法規定，公司之資本虧折三分之一時，董事應立即報告股東會，若資產如有不足抵償負債時，應即聲請宣告破產，違反此項規定時，得科罰金，再董事執行業務，應依照法令章程及股東會之決議，如違反而使公司受損失時，對公司負賠償之責，由此可見，股份有限公司濫發空頭支票是違反票據法，票據法是法令之一，資本達三分之一時或不足抵償債務時，董事當然應該負責如公司經理人，否則董事應負責任，由此可見，如果能照公司法嚴格執行的話，不論是普通人或股份有限公司，對於所簽發的支票，是一樣應該負責的，在另一面，支票的執票人才能得到穩安的保障。

至於背書人的責任，非常有限，不過在追索上負責任，這也是使支票容易流通的一種辦法，同時再規定執票人得行使追索權的期限，免得背書人因支票轉輾很短，例如發票地在上海，那末執票人應在發票日後十天內爲付款提示，否則對於前手不得行使追索權，可是出票人仍應負付款的責任。

雖然在法律上，對於支票的規定很嚴格，可是執法並不十分嚴格，因此一般人，就有一本文開頭上的那種談話，更使一般工商業，利用調票的方法，以不害怕之心理，拆調頭寸，利上加利，無力清償，造成不能自拔之境地，有一般人發出空頭支票，深恐付款行莊如若在款不足之字樣，申請未止付，以上種種辦法，並不能阻止構成濫發空頭支票，或應受法律之制裁，如能依照法律嚴格執行，則支票之流通才能像立法者當初理想那樣的實現。

工商法令

修正郵政法第四條條文

查郵政電報價格，經［illegible］政府頒布，茲將修正郵政法第四條條文附錄於後，以備讀者［illegible］

郵件之種類及資費，依左列之規定，但交通部得呈請行政院核准其資費。

郵件種類	計費標準	資費
第一類　信函類	每重二十公分或其畸零之數	國內各局互寄一百元
第二類　明信片類	單雙（即附有回片者）	五十元、一百元
第三類　新聞紙	第一類（每份）、第二類（立分）、第三類（總包）	每束一張或數張每件每重一百公分或其畸零之數、按每次交寄之總額計費
第四類　書籍印刷物、貿易契等類	每重一百公分或其畸零之數（重至二公斤爲限）惟單本寄遞之書籍以三公斤爲限	三十元、按六折收費
第五類　或凸出字印有目的之文件	每重一公斤	五十元（重至七公斤爲限）
第六類　商務傳單	每五十張或五十張以內	一百元（另加印刷物資費）
第七類　貨樣類	每重一百公分或其畸零之數（重至五百公分爲限）	七十元
第八類　掛號郵件	每件除普通資費外另加	一百五十元
第九類　平快郵件	每件除普通資費外另加	一百元
第十類　快遞掛號郵件	每件除普通資費外另加	二百五十元

前項以外之郵件，其種類及資費，由交通部擬訂，呈請行政院核定之。

修正國內電報價目表

電報類別	華文明語	華文密語
尋常電	二百元	四百元
官軍電	一百元	二百元
全價官電	一百元	二百元
新聞電	五十元	一百元

附註：（一）表列價目，國內各處一律適用，不分本省外省。（二）加急電價目，照尋常電價目加倍計算。（三）加急新聞電價目，照尋常電價目同樣計算。·洋文明語或密語

取締違反限價議價條例

·三十五年十二月十五日國府公佈·

第一條　本條例所稱限價係依國家總動員法第八條，規定政府對國家總動員物資及民生日用品加以限制之價格，所稱議價係依國家總動員法第八條規定對國家總動員物資及民生日用品由各當地政府就民意機關同業公會或［illegible］其他人民團體組織物價評議會議定公平價格經當地主管機關核定實施之價格或實施限價議價之地區及物品種類由政府以命令公布之。

第二條　本條例所稱違反限價議價指下列情事而言：一、物品交易價格超過限價議價者；二、收取工資運價超過限價議價者；三、將已經限價議價之貨物變名變量出售者；四、出售物品不遵規定標明價格者；五、藏匿貨物藉高價出售者；六、其他不遵照限價議價之規定者。

第三條　前條所列各款由當地之地方主管機關取締之在院轄市爲市政府在縣市爲縣市政府。

第四條　凡檢舉人檢舉第二條所列各款之違反限價議價案應有足資證明之物或其他文件。

第五條　關於限價議價有無違反情事在設有警察機關之地由警察機關負責調查未設警察機關之地由鄉鎮公所負責調查之。

第六條　違反限價議價者依下列規定予以處分：一、超過限價議價之一倍以下者由主管機關處以罰鍰或七日以下拘留或罰鍰十倍以下；二、超過限價議價情節重大或成交貨品與收受工資運價在五萬元以上者應送司法機關依法辦理；三、超過限價議價而其成交貨品或收受工資運價不滿五萬元者由該縣市政府科以出賣人超過價數額十倍以下罰金得併科七日以下拘役或罰役；四、有本條例第二條第三款情事之一者由該管市縣政府科以超過限價議價數額十倍以下罰金或十日以下拘留或罰役其情節重大者應送司法機關依法辦理；五、有本條例第二條第五款情事者由該管市縣政府科以超過限價議價數額二十倍以下罰金併科七日以下拘役或罰役其情節重大者應送司法機關依法辦理；六、有本條例第二條第六款情事者由該管市縣政府科以一千元以下罰金；七、第一款至第六款情形於一年內再犯者由該管市縣政府加倍處罰並得予以三個月以下之停業處分。

第七條　依本條例處理之案件院轄市政府每月冊報國家總動員會議備查縣市政府每月冊報省政府彙報國家總動員會議備查。

第八條　本條例所未規定事項適用非常時期國家總動員法之規定。

第九條　辦理違反限價案件人員如有包庇放縱或其他營私舞弊事者依法從嚴處分。

第十條　本條例自公布日施行。

會計名詞的商榷

·澄·

（一）帳（簿）

過去一般人都主張把原始記錄稱做「簿」，例如日記簿現金簿，貨簿等等，而把終結記錄稱做「帳」，例如分類帳分戶帳明細帳等等。其實這種分別毫無意義，大可不必的，因爲無論是原始記錄也好，終結記錄也好，統統都是會計上的一種帳冊，儘可一律稱做「帳」好了。所以日記簿應改稱日記帳，現金簿應改稱現金帳，其他一切原始記錄也都是如此。或者有人說：這樣，原始記錄和終結記錄裏的某些帳戶不免要相混了，試就現金來講：由金簿稱做現金帳，而終結記錄裏有個現金帳戶，也是現金帳，不是兩者的名稱相同麼？但我認爲現金帳戶，既然是終結記錄的一個帳戶，我們就應稱他「戶」而不能稱「帳」，祇少也應該稱他「帳戶」，這樣名稱上還是和原始記錄的現金帳有所區別的。或者又有人要說：凡是終結記錄大多都是活頁的，而原始記錄大多都是訂本的，所以終結記錄應該稱做「帳」，而原始記錄應該稱做「簿」。但是終結記錄也有採用訂本式的，即使是活頁，一年度過去以後，大家也往往把他好好裝訂起來的，那末，終結記錄不也是「簿」了麼？所以把他們分做「簿」和「帳」兩種，實在沒有什麼必要。

（二）分戶帳（分類帳總帳等）

會計上的終結記錄過去有很多的名稱，例如總帳，總清帳，分類帳，分戶帳，細帳，總簿，明細帳等等。而近來口分類帳和分戶帳兩個名詞用得最爲普遍。大抵主要的終結記錄稱做分類帳，而補助的終結記錄稱做分戶帳。意思是主要的終結記錄係同類的項目設立一戶，所以稱做「分類」，而補助的終結記錄係每一客戶設立一戶，所以稱做「分戶」。其實補助的終結記錄，也不盡是客戶的記載，例如營業費用的補助記錄，不就是以同類的項目分戶帳戶的麼？因之，所有終結記錄的性質實在都是差不多的，既然大家都是設立帳戶分項記載的帳冊，就一律稱做「分戶帳」好了。不過爲了區別起見，我們應該把主要的終結記錄稱做「總分戶帳」，而把補助的終結記錄稱做「細分戶帳」。

（三）決算底表（結帳計算表決算清單）

會計上每期決算的時候，爲了便利起見，往往需要先編製一張底表，然後再根據了底表上的種種資料，一步一步的辦理決算手續，這張底表的名稱很多，有的稱做決算清單，有的稱做結帳計算表。但是就牠的性質來講，這張底表顯然不能叫做清單，也不是僅僅爲了結帳用的，所以應該把牠改稱爲「決算底表」最爲確當。所謂決算底表就是在辦理決算的時候，先把各項決算上應行處理之手續，編一個底表作爲根據，然後再來正式辦理的意思。

（四）財務事項（交易會計事項）

我所謂財務事項，就是從前所有各種簿記會計書籍上所稱的「交易」，也就是會計法上所稱的「會計事項」。我以爲「交易」兩字太容易和商業場中的所謂交易相混，而使研究簿記的人發生誤解，至於「會計事項」一名稱，又犯了解釋含糊的毛病，譬如說會計上的事項稱做會計事項，這句話不是等於不說麼？只有「財務事項」一名稱，才可以表明是屬於財務方面的種種事件的意思，使學習簿記的人，知道簿記是記載財務方面的種種升減變動的。不是比較淺顯得多麼？

（五）日記專帳（特種日記帳）什項日記帳（普通日記帳）

一商店平時所發生的財務事項繁多，僅僅採用一本日記帳不能應付，往往分設許多日記帳來記載，其中除了一本日記帳用來記載一切零星的什項財務事項外，其他都是專記某某一種財務事項的。這種專記某某一種財務事項的日記帳，過去都把牠稱做「特種日記帳」。這個名稱，勉強也可以應用，但總覺得有點「特」的意思在裏面，還不如改稱「日記專帳」好。這和日記帳裏的「專欄」，從前稱做「特殊欄」，現在改稱「專欄」，是同樣的道理。

同時日記帳分設以後，記載一切什項財務事項的日記帳，從前稱做「普通日記帳」，我們也應該把牠改稱做「什項日記帳」，比較確當些。

（六）什項……（其他……）

會計科目設立和分類的時候，遇到性質複雜的科目，往往用「其他」兩字來代表，例如「其他收益」，「其他資產」等等。我覺得應用「其他」兩字的時候，必須要與別的科目，或別類科目同時並用方才適宜，單獨應用時，就不大妥當了，例如利息收益佣金收益其他收益三個科目，同時並用，其中「其他收益」，就可以表示利息收益和佣金收益以外的各種收益。又如流動資產固定資產其他資產三者同時並用，其中「其他資產」就可以表示不屬於流動資產和固定資產的各種資產。假使單獨講到其他收益或其他資產，就覺得意義不當合理，所以不如改稱爲「什項收益」和「什項資產」，倒比較淺顯明些。

一週經濟動態

證券多頭疑額爛　油粉市氣向春榮　國際：紐約證券由低轉昂　停業美棉漸見轉機

·心儀·

上週市場情況，殊覺乏善可陳，時屆十底比期，銀根本已趨緊，益以人心開散，空方活躍，證券市場，最爲悽慘，給赤外幣，上落尚稱有限，商品市場中，食油與電信鐵道，普將追隨而上耳。至於國際情勢已由低而昂，棉花亦跌後轉升，此則對於我國趨勢亦復向下，惟麵粉食油，異軍突起，惟以郵政電信鐵道，加價，流風所被，一般物價，恐又將追隨而上耳。至於國際情形，則美國證券，已由低而昂，棉花亦跌後轉升，此則對於我國市場，當有洗鏡東隅之感。

一　金融市場

美匯外幣均屬平疲

中央銀行掛牌，美匯仍然三三五〇元未動，法幣經於上月十二日起［illegible］英鎊在四千元關係，法鎊仍然平穩，前日本銀行暗盤，拍價之比，兩美國政府，所以爲我國幣制，將使法幣六千元，合美金一元之比。而美國金鈔，國內情勢無法改善，工商復興，法幣發行仍難遏止，［illegible］

給赤動盪有限

上週給赤市價，週一開盤爲二二二八萬二三五〇元，收盤爲二三二八萬二三五〇，週二較前略高，週五收盤爲二四三萬，星期一至星期六［illegible］

日	星期	開出黃金牌價	供給數量
廿八	一	五四·一八〇	一二二七萬
廿九	二	一六二二條	一三二三萬
卅	三	一八〇〇條	一二二三萬
卅一	四	二〇〇條	一二二二萬
十一·一	五	六八條	一二二二萬七五
十一·二	六	二〇一六條	［illegible］
合計		二〇一六條（限市以二〇〇條計）	每日供給由銀市［illegible］

證券已屆山窮水盡

上週證券市場，局勢悽慘，實價大跌，本月各業多頭因心虛，紛紛回吐，物價上漲，始令市面停頓，而多頭［illegible］

二　商品市場

米市仍在疲落

本市食米，向惟外埠是賴，故米價較各埠爲高，［illegible］

紗布亦趨下游

上週紗布行市，亦以多頭下游，紗布需要減少，［illegible］

美棉停市漸見轉機

美棉行市，秋來亦有劇烈動盪，在市場收購之後，估計，認今秋收成無多，而事實上棉價來不斷上漲，最高時曾達三十九元餘，十月廿八日美棉紐約現貨降至卅四元，廿九日更跌至廿九元八角，較最高時，適跌去美金九元之多，［illegible］

油粉後來居上

上週中價格轉堅者，在商品中，僅有食油麵粉，麵粉廠停工待命，而向外訂購洋麥，且須先須世界糧食會議中請，得其核准後方始購買，故雖阜豐等麵粉廠，業已［illegible］

其他：縈路互見

天橋人絲及高勾度廠絲，均在三百五十萬至七十萬間，上下有限，鴻其茂塊，則從八十八萬元，略升二萬元，大英捲菸及美麗火柴微降，固本肥皂及船牌洋燭不動。

三　國際經濟

國際貨幣基金重建中國貨幣

路透社倫敦十日電，倫敦方面，咸信中國貨幣之重建問題，非待戰事結束，國際貨幣基金目前負担之主要工作之一。但當前中國軍事支出之浩繁程度，遠非基金之援助所能辦及，故此問題之解決，初非易易。各方報導中國政府當局即將發行新鈔，「採二」，而採票四元，合美金一元，法幣六〇〇〇元對美金一元，或較目前一致認爲在目前情勢下，法幣二三五〇之官價，富有現實性。

紐約證券由低轉昂

紐約證券，亦面臨近數月來不景氣局勢，股價在極小中，九以月二十九日，午時實業股指數，爲一六五·五五，鐵道股指數，爲四七·〇〇，可稱一九二九年以來之最低價，幾與昔年證券情勢，漸見好轉，三十日已跌，轉升，三十一日則暗花明，至本月一日，更將遵直上，市場人心，異常振奮，不識吾國證交亦能步紐約之後塵，爾有昭蘇之一日否，企予望之。

一週重要商品價格表

（民國卅五年十月廿八日至十一月二日）（單位法幣元）

品名	週一	週二	週三	週四	週五	週六
美匯	三三五〇	三三五〇	三三五〇	三三五〇	三三五〇	三三五〇
給赤	三三·三萬	三三·五萬	三四·五萬	三五·五萬	三四·五萬	二三四萬
美票	四二〇〇	四一七〇	四二二〇	四一八〇	四一七〇	四一〇〇
30港票	九〇五	九〇〇	九〇五	九一〇	九〇五	八九〇
統一甲	一二五〇	一三五〇	一三〇〇	一三〇〇	一三〇〇	一一八〇
統一丙	一九一〇	一六八〇	一九五〇	一八六〇	一七五〇	一五七〇
統一丁	一三三〇	一三三〇	一三三〇	一三五〇	一三三〇	一二八〇
永安紗廠	七一六	六九五	七〇四	六九二	六六七	六三八
新光內衣	二四四	二三一	二三六	二三〇	二二一	［illegible］
景福衫襪	二三三	二〇〇	二二五	二一八	二〇六	［illegible］
勤興衫襪	一五九	一五〇	一五六	一五二	一四五	一四一
美亞綢織	三五〇	三一〇	三三〇	三六〇	三〇三	二八七
新亞藥廠	七四	七一	七二	七〇	六九	六〇
永安公司	二二二	二一五	二一五	———	二〇七	［illegible］
中法藥房	一八〇	一七五	一七五	一七〇	一七〇	一七〇
商務書館	七一〇〇〇	六九〇〇〇	六九〇〇〇	六八〇〇〇	六八〇〇〇	六八〇〇〇
怡和紗廠	八三〇〇	八〇〇〇	八一〇〇	八七五〇	八四〇〇	八〇〇〇
英聯船塢	八七〇〇	八四〇〇	八四〇〇	九一〇〇	八八〇〇	八四〇〇
會德豐	一八〇〇〇	一八〇〇〇	一八一〇〇	一九三〇〇	一八八〇〇	一七八〇〇
［illegible］業	二三〇〇	二三五〇	二三〇〇	二五〇〇	二五〇〇	二三〇〇
白［illegible］	六〇〇〇〇	六〇〇〇〇	六〇〇〇〇	六〇〇〇〇	六〇〇〇〇	六〇〇〇〇
洋［illegible］	四四〇〇〇	四二〇〇〇	四八〇〇〇	五〇〇〇〇	五〇〇〇〇	五〇〇〇〇
杜秘	四三〇〇〇	四四〇〇〇	四七〇〇〇	四八〇〇〇	四九〇〇〇	四九〇〇〇
兵船粉	一五〇〇〇	一五〇〇〇	一五〇〇〇	一五〇〇〇	二〇五〇〇	二〇九〇〇
青島雙生油	一〇三〇〇〇	一〇八〇〇〇	一一〇〇〇〇	一一五〇〇〇	一一五〇〇〇	一一三〇〇〇
一定如意	一〇五〇〇〇	一〇五〇〇〇	一〇五〇〇〇	一〇四〇〇〇	一〇五〇〇〇	一〇五〇〇〇
龍頭細布	八六〇〇〇	八五五〇〇	八五〇〇〇	八四〇〇〇	八三〇〇〇	八〇五〇〇
42支藍鳳	三五六萬	三六一萬	三六八萬	三五七萬	三四〇萬	三三四萬
20支雙馬	二三五萬	二三二萬	二二九萬	二二四萬	二一二萬	二〇八萬
周浦籽花（新）	三萬	二萬九	二萬九	二萬九	二萬五	二萬七
三天橋（現貨）	三八〇萬	三六〇萬	三七〇萬	三六五萬	三五五萬	三五〇萬
高勾度廠絲	三七五萬	三八〇萬	三八〇萬	三八〇萬	三七五萬	三七〇萬
美亞被面	二五五萬	二六〇萬	二六〇萬	二五五萬	二五八萬	二五五萬

上海逐日商情指數圖表

基期：民國三十五年一月

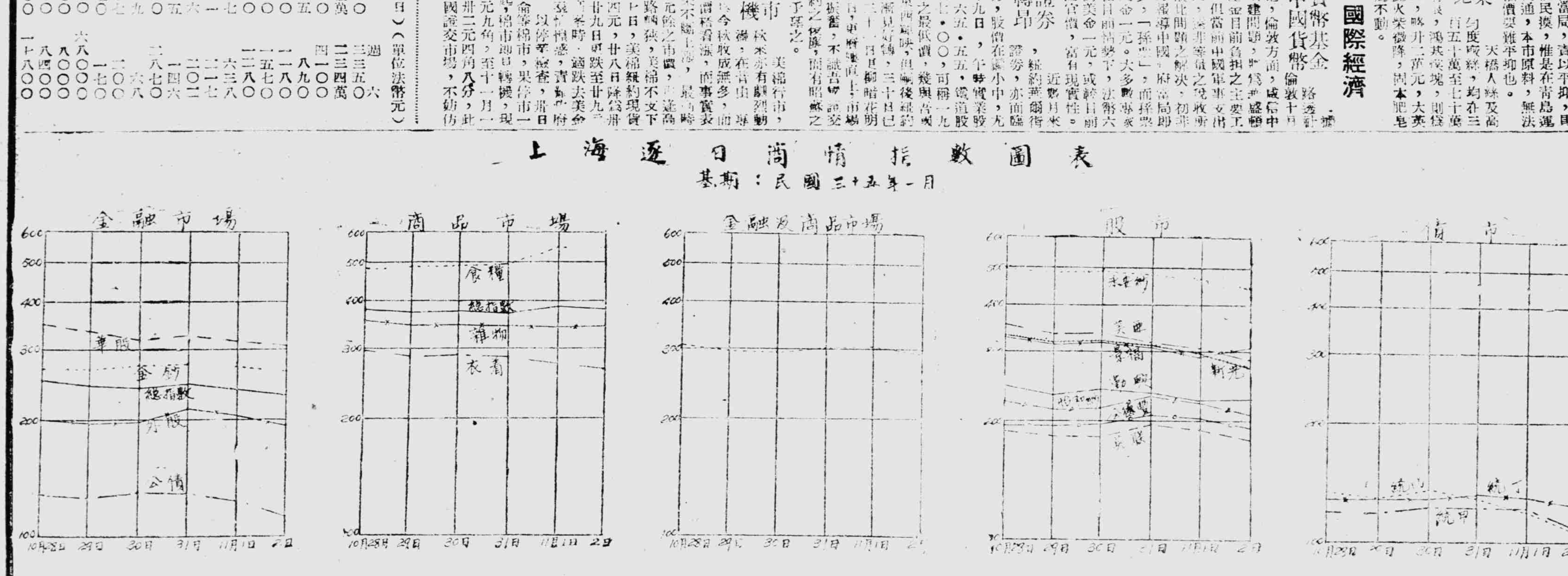

時期	金鈔 給赤	金鈔 美鈔	金鈔 指數	公債 統甲	公債 統丙	公債 統丁	公債 指數	華股 永安紗	華股 美亞	華股 景福	華股 新光	華股 勤興	華股 指數	外股 怡和紗	外股 英聯	外股 會德豐	外股 指數	食糧 白粳	食糧 麵粉	食糧 生油	食糧 指數	衣着 棉紗	衣着 細布	衣着 人絲	衣着 指數	雜物 肥皂	雜物 捲煙	雜物 洋燭	雜物 火柴	雜物 指數	總指數 金融	總指數 商品	總指數 金融及商品	逐日增減% 金融	逐日增減% 商品	逐日增減% 金融及商品
10月28日	253	286	269	118	133	128	126	495	352	328	330	245	350	221	187	194	200	619	350	408	479	310	221	353	295	303	168	496	436	351	250	372	304	—	—	—
29日	254	284	269	118	129	128	125	481	332	310	312	231	333	211	180	194	195	619	350	428	486	306	213	335	285	300	158	496	429	343	243	370	299	-9	-2	-5
30日	260	287	273	123	135	128	128	481	334	317	218	240	319	214	180	195	196	619	350	433	481	302	218	344	288	300	162	496	429	347	240	371	297	-3	-1	-2
31日	267	285	276	123	129	130	127	479	317	307	311	234	329	231	195	203	211	619	360	455	495	296	215	359	283	297	147	496	429	342	247	370	301	+7	-1	+4
11月1日	260	284	272	123	121	128	124	462	304	290	299	223	316	222	188	202	204	619	495	455	535	280	213	329	274	297	143	496	429	341	239	382	301	-8	+10	—
2日	257	276	266	109	107	121	112	442	288	306	273	225	307	209	178	189	192	619	496	455	543	275	206	321	267	297	142	496	429	342	230	290	295	-9	-2	-6

畫廊

第三期
每逢星期一出版

全國商會聯合會成立紀念！

大會會場前牌樓

全體代表留影

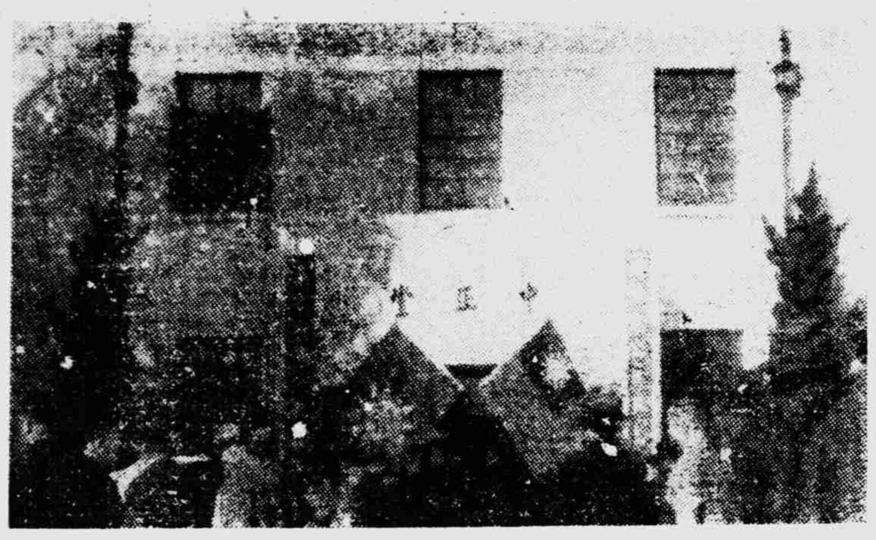
大會會場門口

代表於國父像前所獻之銀色花圈

謁陵儀式

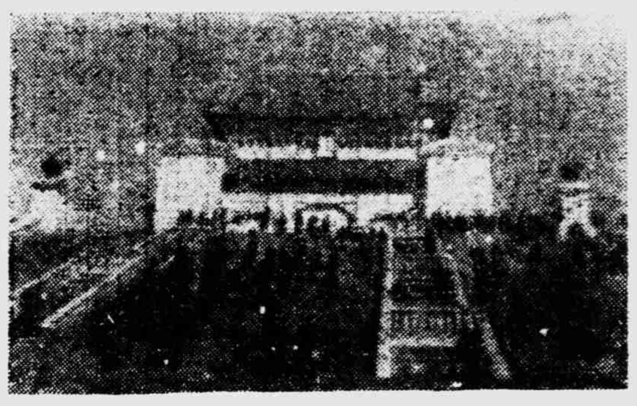
代表紛紛上國父陵墓謁陵

開幕日各部長官蒞臨參加

人叢中之大會秘書長駱清華氏

社會部谷部長訓話

組織部陳部長訓話

大會開幕主席王曉籟氏報告

中爲經濟部王部長

北方在饑寒中！

本報特約記者 佟倩

三週來急馳狂奔的糧價，上週中總算殺平了；生活在飢餓邊緣上的小市民，也好喘一口氣。北方是小麥的故鄉，現在這兩種「鍋上鍋下」的生活必需品，天津的市價比上海高得多，上週中天津白麵最高每斤六百六十五元，廠粉上海僅五百一十五元。天津麵粉每袋最高四萬四千五百元，上海車一號粉僅一萬三千五百元，相差竟如三與一之比。天津煤球每百斤七千元，上海則僅四千元。

因此，資金靈活的商人，上週自滬購運大批麵粉來津，約十萬袋，除去運腳，仍獲厚利。在天津糧價亦得稍稍壓低，此外，自本月廿三日起，北甯路通車順利，關外雜糧運到不少，平津北段一般相信打通之期爲時不遠，河北南部今年風調雨順，小麥收穫豐滿，大部倫至保定，待車北運。目前雖鐵路阻斷，仍有一部用騾馬大車運津，停工半月的麵粉公司，定本月廿九日復工，稻米逐週最低曾至八六〇元，週末回升廿元。

其他貨品，豬肉每斤二千二百元，白菜每斤二百元，香油零售每斤一千二百元。

烏金身價好　路斷來貨稀

二十四日是霜降節，往年已是室內取暖的時候了，今年老天特別憐恤窮人，雖到那天下了一場秋雨，接着又刮了兩天風，總算還能使人耐得住，但是轉眼入冬，有錢無錢人家，沒有不爲煤炭焦急的。

門頭溝的煤礦，今年被水淹了一千多公尺，雖然全力在抽水，目前仍有六百多公尺，前一月因爲要徵兵，西山的礦工紛紛背着小行李回家去了，自然，煤的出產量馬上大受影響。阜山開灤在努力增產，但是附近地區不靖，多少也受點影響。

目前門頭溝塊煤每噸十八萬元，煤末十四萬五千元，開灤塊煤十八萬，末煤十二萬五。山西大砟每噸二十八萬元，但存貨太少，極難得到，煤球每噸批售十四萬，末煤零售一百七十元一斤。爲了解決煤荒，北平行營於前召集平津兩市當局及商會會長，定二十八日開會，討論管制及分配問題。但是解決煤荒的有效辦法，只有疏暢運輸，安定時局，及其他公文條例所能解決的，怕只是調整調整各官商配購數量罷了。

秋深風勁俏　寒衣費剪裁

至於隨着時令而來的衣着問題，正如某報標題：「秋深風勁有，寒衣[illegible]！」今年北方各地棉花豐收，以交通阻滯，運津數量不充裕，現北平花每斤二二百元，布疋方面，上週市價無大變動，津市棉布大多走銷東北，目前瀋陽大五福市布每疋流通券九千三百元，陽光市布九千二，滑冰士林一萬三千三，海昌藍布一萬二千三，較津市價雖高；但流通券兌換率津市始終保持在九元七角五至十元五角之間，除去運腳，所賺無幾，故走銷不暢。

至於津市布價上週平均每疋下跌一千元，實銷有限，大多數家庭連吃棒子麵（玉米麵）都撐持不住，誰敢想添製新衣。所以法商某等也的舊衣擺販生意倒不差，最近並有商人自滬運來整包美國舊西裝，亦頗暢銷。

今年皮貨銷路張家口來貨稀少，灘羊筒一度高至二十五萬元，貉夏等地西口貨現在需轉道上海，最近到貨千餘件，惟毛質尺碼均差，價十八萬元，呢絨方面，前運日去貨已不振，市面成交蕭條，兩週美國海虎呢銷東北頗不少，價三三，二〇〇元，本境女大衣呢絨價七萬五千元，較前上升五千元，成交亦少。

紗因走滬俏　黑市驅又來

上週紗布市粗紗走銷東北已漸暢，大多持平，細紗因反銷滬上仍利，續有上漲。每件升二三十萬不等。二十二日當局曾派大批軍警至紗布交易中心的西馬路及小道子一帶，大捕經紀人，百餘十人帶往警局，以縱黑市罪罰辦。紗布業受此打擊，一時市況停頓，自然經紀人幾小時後就釋放出來，兩天內很少活動，但到今天，西馬路和小道子又復擁擠不動，恢復舊觀了。

上週重要紗布行情如左：

品名	二十日	十六日
大五福市布	八七，五〇〇	八六，〇〇〇
陽光市布	八五，〇〇〇	八四，五〇〇
滑冰士林布	一二〇，八〇〇	一一八，〇〇〇
飛行海昌藍布	一二一，〇〇〇	一二〇，〇〇〇
二〇支紅伞星紗	二，四〇〇，〇〇〇	二，三九〇，〇〇〇
二〇支天女紗	二，三五〇，〇〇〇	二，四二〇，〇〇〇
三二支藍鳳二股	三，一三〇，〇〇〇	三，二〇〇，〇〇〇
四〇支藍鳳紗	二，六五〇，〇〇〇	二，八〇〇，〇〇〇
四二支藍鳳紗	三，四〇〇，〇〇〇	三，七三〇，〇〇〇
天橋麻紗（現）	二，七〇〇，〇〇〇	二，八五〇，〇〇〇

出口停滯中　英商來考察

進出口貿易依然蕭索，豬鬃爲北方出口大宗，目前國外市場頗現活動，但津市現貨奇缺，保定來源受阻隔，唐山河頭等亦因環境不靖，產區縮少，大五五鬃套貨國外市場雖有問津，但市間不能□售。改良五十五鬃，亦僅一角或半套成交，開價二二，〇〇〇元，二十五日曾有二五，〇〇〇元市價之醞釀。紐約市場天津五五長鬃喊價每磅僅八元，如依現行滙率折合，出口殊少利潤。

北方經濟市場動盪不安中的另一插曲，爲英國商務考察團的來津訪問。該團廿三日抵達，考察四日，定廿八日離去。天津工商界銀行界俱熱烈接待，惟商方僅交換對一般貿易方針的意見，及探討將來趨勢。

商會推代表　僕僕飛滬濱

全國商聯會下月一日開幕，天津市商會推了十一位代表，攜帶十九件提案飛京參加，這些提案內容是些什麼事呢？

計關於天津港口問題者二件，關於扶助出口商及民營事業者四件，關於修正稅制者一件，關於北方電力供應者一件，其他五件。最後還有一件政治性極濃厚的動議：「請由全國商聯會呈請政府敦請延安毛澤東先生來京共商和平救國大計，否則當以全民力量爲後盾促請速予有效措施，戡定內亂，恢復秩序以安民生案」。

聽說這批代表們在京活動的開支，預算爲二千萬元，且看他們能替工商界老百姓做些什麼。（十月廿八日寄）

天津一週經濟報告

鈔票不值錢

·小回·

生意興隆

近人有一句口頭禪，是『鈔票不值錢』。論邏輯，『鈔票』就是『錢』，那有『錢』不值『錢』的道理？

何以說明其爲『值錢』或『不值錢』，是相對的而非絕對的。拿『錢』買東西，花『錢』化的多了，這『東西』就『值』了『錢』，掉過頭來，在『東西』的立場上看，換到的『錢』換的多了，這『錢』，就貶了身價。

同樣是一塊『錢』，他何嘗會表明：我能值多少『錢』？不過，今天一塊『錢』能買的東西，明天也許祇能買到半數。這樣，今天的『錢』就比明天的『值價』了一半。

因此，鈔票之值錢與不值錢，關鍵在這張鈔票能買多少『東西』。能買的多，就是你『購買力』大；買的少，就是你『購買力』低。『購買力』的大小高低就是鈔票值錢不值錢的測量計。

天平兩對，一頭裝滿了『錢』，一頭裝滿了貨，本來是平衡着的。一朝在『錢數』上丟下了幾個『錢』，裝貨的那頭就翹了起來。貨的價值往上升，『錢』的價值就往下落。

值價不值價的原因在此，說起來不過是那末一回事。

連年戰亂，樣樣要『錢』。沒有足夠的收入以辦理開支，就祇有在印鈔機上轉念頭。鈔票印的多了，『錢數』自然日向下沉。以前八塊錢買一担米，而今八塊錢，連乞丐也不要。明顯而顯：鈔票不值錢，其實鈔票本身，何嘗會『自貶身價』？祇是多了就被人看不起罷了！

英訪華團　蒞漢前夕

【本報漢口航訊】英國商務訪華團將於十一月十五日來漢，武漢各有關機關除準備予以盛大歡迎外，刻正着手收集有關資料。

分組籌備

本月十九日會議結果分組如下：第一組本市進出口貨物品種數量與價格之資料由江漢關，市商會進出口貿易公會各商聯會負責。第二組本市戰前與現在之工業狀況，及今後工商業所需之援助，由工業協會，市商會等團體負責。第三組本市工商業數目，勞工與工資數目，由漢口市政府社會科負責。第四組運輸情形，由建設廳航政局，招商局平漢粵漢兩路局等機關負責，各組資料收集後，由各組分別製表，中英文各一份，中文由市商會負責，英文由工業協會打字裝訂，全部資料限月底前交齊送交市府，以分組次序編目，由徐市長會之作序，武漢區域規劃委員會作市政設計圖案。

參觀節目

至該團參觀問題，關於紡織方面由宋立峯李國偉陪同，電氣則由孫保基洪長齡等陪同，鋼鐵方面由劉翺陪同，運輸由夏光宇王洸陪同，糧食由尹靜夫鄒安泉等陪同，貿易由楊守符賀衡夫英等陪同，紡工則由總工會市政府負責陪同，分別前往有關部門參觀，該團在漢擬留三日，除謁省市政府，銀行公會工業協會，市商會等機關將分別歡宴云。·遵義·

代郵

·葉景貴君·承詢東北流通券折合國幣價值一節，茲據調查，每元流通券官價爲法幣十八元正，特聞。——

市商會公告欄

同業公會

呈爲呈請飭知上海貨物稅局豁免補稅并寬限登記期間以恤商艱事，竊國府於本年八月十六日命令公佈施行貨物稅條例，同時廢止貨物統稅之後，本會接奉上海貨物稅局函開：通知各會員商在本年十月一日起開始征收，惟爲體恤商艱起見，所有存貨限令一個月內就銷售，售存貨品，一律辦理登記，延至十一月一日起，補稅等因，本會當即轉知各會員遵照辦理去後，經各會員來會聲稱，僉以會員等均係零售營業皮貨商，皮業銷路之暢旺與否，全視社會環境之繁榮爲轉移，故所售之物品，不能如其他日用品之可以隨到隨銷，今稅局爲劃清新陳貨品界限，便利征收手續起見，限令登記，會員等自當遵辦，唯查皮裘貨品，歷年積存不易出售之底貨，名目繁多，登記手續繁星常，非一戶限期，所可竣事，再裘商所存貨品，過去早盡納稅之義務，近以市面蕭條，商業凋敝，裘業銷路尤見滯呆，損失之重，爲百業冠，今欲以一個月內，售罄存貨，勢所不能，乃令逾限未售之貨，概須予以補稅，不致誤認漏稅，而按照條例第十一條之處置，在稅局似屬寬大爲懷，奈各商號力不勝任，勢有停業之慮，查國家頒佈稅例，當以公佈施行之日爲起，決無追徵既往之理，故本年八月十六日，國府公佈貨物稅條例，對於未公佈以前之存貨，並無命令補稅之明文，處此商業不景氣環境之下，國課商艱，兩宜兼顧，會員均因時間匆促，不及登記，遽令補稅，未免有失國家維護商業之至意，而使商人受額外重征之負担，爲此懇請代呈稅務當局，予以體恤等情前來，據此，除呈復上海貨物稅局外，理合備文呈請，仰祈鈞署鑒准，迅飭上海貨物稅局豁免補稅並寬展登記期限，以恤商艱，而維市面，實爲公便謹呈

南京中華民國商會聯合會成立大會鈞鑒：欣聞鈞會成立，至任歡忭，集各地商業領袖於一堂，共商經濟建設之大計，所期碩果，實指日可待，謹電伸賀，敬祈垂察。上海市皮貨商業同業公會理事長徐承勳江叩

今日遊藝節目

中國大戲院　電話97177　今天夜戲
俞振飛　劉[illegible]　黃[illegible]
楊盛春　武文華
梅蘭芳　楊寶森　四郎探母（全本）

共舞台　電話　今夜獻演
第四集七劍十三俠　趙如泉化妝跳舞
新四脫舞　肉香四溢　舞宮春色

大舞台　電話90020　今夜獻演
荒江女俠　大破白蓮教　火燒韓家莊

黃金大戲院　電話84114　今天夜戲
張古　高盛麟　冀州城　曹秋岫　玉春堂　問樵鬧府打棍出箱

天蟾舞台　電話九〇五六〇　注意今天夜戲
葉盛章　李少春　魏蓮芳　藏珍樓　打金磚　葉盛蘭　馬

大光明　空中保壘
國泰　民族至上
美琪　諜報敢死團
南京　荒漠迷宮
麗都　大西洋
大華　情海妒潮
大上海　公主與海盜
金城　神馬鐵漢
金都　生龍活虎
滬光　同甘共苦
新光　黑龍會
金門　聖瑪麗亞
巴黎　血淚相思
西海　奪回中途島

東海　上大野人國
新新　孤城烈女
蓬萊　翻山虎
國聯　出水忠義
皇后　鶯飛人間
杜美　鴛夢重溫
上海　不屈服的中國
泰山　梁紅玉
嘉興　女財神
滬山　科學怪人之死
山西　泰山反攻　凱旋細句
滬東　千里送京娘
海光　黃天霸
百老匯　世界兒女
浙江　日本間諜

蠅頭之利

·尚公·

財政部管理銀行辦法第四條稱：『銀行經收普通存款，應照左列規定，以相當款繳存準備金於中央銀行或其指定代理銀行，一，活期存款百分之十五至百分之二十。二，定期存款百分之七至百分之十五』。作用何在，大概不出兩端：一，是在保障存戶；二，是在收縮銀根。不過，想藉存款二成的「現金」禁錮了銀行不倒，倒了還能使存戶不受絲毫吃虧，那是騙小孩子也不信。試想想：銀行收入存款，總不見得都擱在庫裏。繳掉二成準備金之後，至多就祇有八成的存入資金會再流到市上來。可不想想：銀行所博『蠅頭之利』，全靠利用存款以放款生息。抽掉了二成資金，這二成資金所負担的存息，就得由其他八成分担，以求彌補。是收縮銀根的目的雖獲達成，而增重工商業的負担，增重工商業負担的意外之果，亦『水到渠成』。提高拆息，增重工商業負担，不打緊，因而使銀行增加『吃倒帳』的風險，則以保障存戶的目的來繳準備金，適足以害存戶不能安枕。進一步說，拆息高了，遊資不會自己生息？銀行祗成爲遊資過渡的渡船，還收縮得住甚的資金。

三顆著名的金鋼鑽

·徐徐·

世界上最大的金鋼鑽商店，是在法國巴黎，這一家珠寶商店，有五間非常闊大的，且很壯麗的樓房，四壁皆是名貴的玻璃櫥，櫥中陳列的都是價值巨萬，光彩奪目的珠寶，尤其是金鋼鑽。

這家商店，不但是巴黎市上最享盛名的寶石商店，在世界上亦是一只了不得的寶石商店，因爲他所出售的寶石中，只有歷史的金鋼鑽它便收藏了有三個之多，皆是歷史上可寶貴的遺物：（一）是法皇的皇冠上所鑲的鑽石，（二）是俄皇的皇冠上所鑲的鑽石，（三）是德皇的皇冠上所鑲的鑽石。這三顆鑽石，就大小說，最大的是俄皇的一個，有鴿子蛋那麼大。次之是法皇的，有小鴿子蛋那麼大。而德皇的最小，比麻雀蛋大一點。

就它們的品質說，法皇的最好，第一，是它的質地好，第二，是它的作工好，因爲鑽石的形體越做得有輪廓，便越顯得有光彩。據說，法皇的皇冠上那一顆金鋼鑽，光手工就耗去一百萬法郎，價值倍之，這是當時的高價，頗爲令人咋舌的。俄皇的那顆作工沒有法皇的好，德皇的，因爲德國的皇帝捨不得出大價錢。

這三顆具有歷史性的大金鋼鑽，都是由這家珠寶商店中經手售出，所以他的聲價，不同凡響，尤其是第二次大戰結束後，別的珠寶商店多已閉門，而這家珠寶商店屹然獨存，因爲他的名聲仍足以號召的。

殊途同歸

·黃藝生·

一個人如果只吃不化，便成了食積，積而久之，變成了膨脹病，命也危矣。

洋貨大量進口，國貨極少出口，入超於多，經濟枯竭，國也殆矣。

所以一個人必須維持正常的消化，一個國家必須達到進出口平衡才對。

零拆食盒

·新夢·

自美軍剩餘食盒，大量運到上海，先而配售給公教人員，繼而配售給學生，結果連食品商店和小攤子上，也出現了食盒，售價四五倍於配售價格。這些食盒，不知從何而來？而最近，我們更發現食盒除了整盒出賣外，更實行「零拆」了。

馬路上有許多零拆食盒攤子，餅乾，火腿蛋，乳油，咖啡糖，四支一小盒的吉士，駱駝，這些東西，都來自食盒之中，售價一聽肉，由千元而七百元，一包餅乾二三百元，所有食盒中的東西，零拆價不到二千元。這期間，正值各學校將食盒分售給學生，於是會使人懷疑：市街上這許多零拆的食盒，是否向各學校收買而來。

四千五百元可買六盒，但學生之中，貧富懸殊，有的化四千五百元滿不在乎，而有的沒有這筆錢來耗費。因此多數學校，買的學生少，不買的多。而學校儘可購下來，又當然不免有取巧情形。總之，食盒配給，並無多大裨益，是可以省的。

說搞

·凝漢·

「搞」，在勝利以前上海的各種刊物上，與時人的文字中，是沒有這一個字的。勝利之後，才漸發現而被應用。所以，有人說這一個「搞」字，也是從軍邊飛來的。

「搞」字的意義，相同於「幹」字，亦是屬於「服務」，「從事」的一類，如「搞政治」，「搞電影」，「搞話劇」等，比了常用的「幹」與「服務」或「從事」，的確都要覺得響亮而簡括。

「搞」字从「手」从「高」，正是暗示不論幹任何一件事情，都要手段高妙，手段誠然要高妙，但如高妙到像演幻術一般的令人莫可究詰，那也不足爲訓了。

小題目

·陳由天·

報戴：結核菌猖獗，未來中國主人翁倒有一半以上有癆病，上海是大痰盂，問題比淘汰人力車重要。

×

報戴：法國市長「鬧職」消息，究其原因，係官俸低微，但我國官俸小於工資，却只有工友罷工。

×

從人情說到：抗·戰·夫·人

·一知·

蘇子卿海上看羊十九年，有「吞氈齧雪，蹈背出血」之苦，且列爲忠貞不二，尚且不免爲胡婦生子。可知人是感情動物。看到詩經上「窈窕淑女，君子好逑，寤寐求之，求之不得，寤寐思服，悠哉悠哉，輾轉反側」。這幾句來體會，就是周文王爲要娶美麗賢慧的女人來做他配偶，在沒有獲得以前，想來想去，連睡覺都不成，故而形之詩歌。孔子是大聖人，刪詩的時候，也沒有刪去，且列爲開宗明義的第一章。更可知這個調調兒，聖賢且不能免。

記得從前有個笑話：一個士人要娶一位二夫人，向他的夫人徵求同意，並說了士人身份可娶三妻四妾，以合乎古禮的一套話，他夫人問：這個古禮，是那一朝那一個所定的？他說周朝周公制禮時所定。他夫人聽到這話，不禁柳眉倒豎咬牙切齒說：這是周公制禮，若是周婆制禮，决不會有此荒謬辦法，那士人受她一頓搶白，從此息了念頭，可知婦女心理，絕對不許同時有第二個女人來分她丈夫的愛情。

現在更好了，法律上早規定一夫一妻制，已經有妾的，祗是家屬之一員，若是有了妻子還要明媒正娶，再有第二個夫人的話，即犯了重婚罪。

但抗戰經過八年之久，許多英雄志士，從各地趕到內地担任抗戰工作，雖有不少人帶了夫人同去，也有不少單身前往的。那就成了異鄉孤客。「出門一里不如家裏」，當然會感到種種不舒服，不方便，雖然老家有着夫人，但是遠水救不到近火。難免要「輾轉反側」，若不想法補救，至少要成功失眠症，於是就有了兩三萬位抗戰工作人員，娶上了抗戰夫人。

在上海，已有過爲了丈夫娶抗戰夫人，而惹起原配夫人的滿腔怒火不惜訴諸於法，這種生米煮成熟飯的事，其實法律不外乎人情，法官也難下公判斷，正因法官也有感情，何況又涉及兒女之私，再加家務事，清官也難斷

易君左父子雋聯

·冰翁·

易君左因「揚州閒話」一書。引起反響，遂享聲譽。後來君左即以其事，撰成上聯（或說係好事文人所爲），登之朝報，徵對云：「易君左閒話揚州，惹起揚州閒話，易君左已。」一時應徵者不少，但佳作無多，以下紀一聯爲最。聯云：「樂子正太平實宇，博得實宇太平，樂子正焉」。又易君之父，即龍陽易實甫（哭庵），文名藉甚，醉心女伶王克琴，一心一意，想金屋藏嬌，越發名馳海內。樊樊山著「琴樓夢」以規勸之，纔息了綺念。會代筱鳳仙輓蔡松坡將軍聯云：「一萬里南天鵬翼，直上扶搖；那堪憂患餘生，萍水因緣成一夢」。「幾年北地燕支，自悲淪落，贏的得英雄知己，桃花顏色亦千秋」。亦慷慨，亦香艷，非才大如樊者，曷克臻此。

垃圾桶

·綠野·

一垃圾桶—和世界著名大都市上海，的確結上了不解緣，從戰前十餘年前，到勝利後的今天，始終保持着這個唯我獨尊的雅號。在上海每一個角落，可以看見許多各式各樣，名稱不同的垃圾。

無論在人行道上，在車上，在室內，國人會很習慣的將吃剩的香烟頭，糖果包紙，或栗子殼就地一擲，這種「仙女散花」的手法，確是「國粹作風」。

即使連工務局衛生局的大門前，照例也散滿了垃圾，這該從何說起呢？

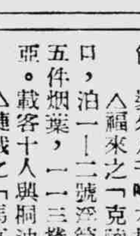

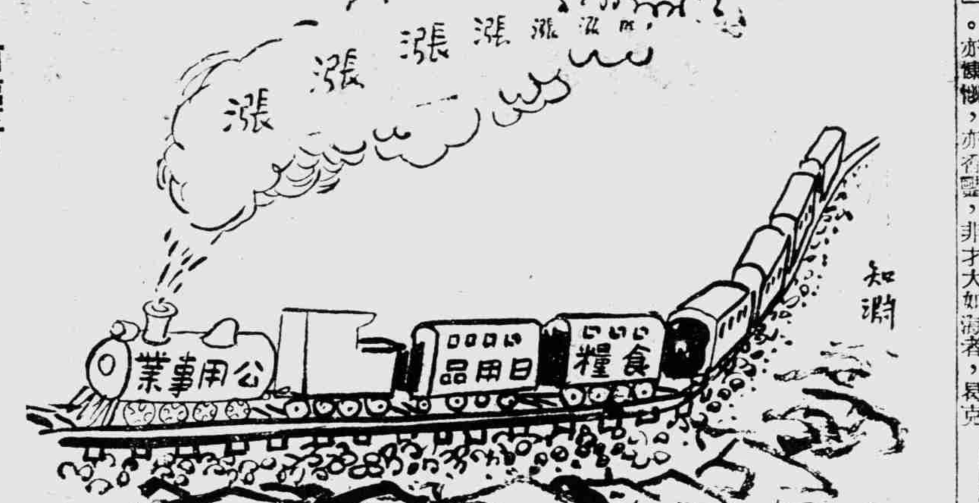

前驅者

發揚國術 挽回頹風

·人潔·

膠州路晉元公園內，每晨有一老者，教授國術，風雨無阻，工商人士，莘莘學子，向其學習者，頗不乏人。

老者名張達泉，燕京人士，早曾供職軍界，現已解甲有年，鑒於國人身體孱弱，皆因不重體育之故，尤以滬地人士，生活糜爛不振，養成遲眠晏起惡習，影響健康，誠非淺鮮，極願以一己所長，普授大衆，俾挽頹風。近衛君因感老者熱誠可嘉，特邀集同志徐耀華曹森葉諸君，發起組織達泉社，設通訊處於茂名北路三十五號，廣收社員，以發揚國術。

『壽』典

·惕惕·

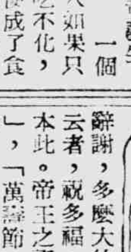

考祝「壽」最古者，要推帝堯，其典出莊子，「堯觀乎華，封人曰嘻，請祝聖人，使聖人壽，堯曰：辭」、封人要祝壽，堯帝辭謝，多麼大的風度啊，後人祝壽，每稱願效華封之三祝，三祝云者，祝多福，多壽，多男子也，所以後世也稱三多之祝，其意本此。帝王之誕日，有的稱爲「天長節」，「陽成節」，「聖節」，「萬壽節」在唐代又稱：「千秋節」。那時公卿都獻詩頌，獨有張九齡上封事十章，號爲「千秋金鑑錄」，以仰諷諭，可稱別開生面的壽禮了。帝王賜羣下吃壽酒，叫做「萬年觴」，見漢書，班超上疏請陛下舉「萬年之觴」，孝勳祖廟。又萬歲之出典，見韓非子「巫覡之祝人曰，使君千秋萬歲」。韓子聖德詩，歌功頌德，無微不至，其詩云：「天錫皇帝，與天齊壽，億載萬年，爲民父母」「吾們讀了這首詩，覺得典雅之中，寓意也很深切。

花飛

何家支

第六……眉毛在說話

袁卓林道：「這是洞府藏春，能不能這樣說」？黃倚霞又是眉毛一揚，同時在一張大沙發上坐了下去，笑道：「林，請你不要提春字，好不好，因爲好像春字都是不利於女人，什麼漢宮春色，一室生春，春到人間，春色滿園，還有個一度……我說不上來了，嘻嘻嘻。」袁卓林幾乎要撲上去，黃倚霞立刻指了旁邊一張沙發上道：「請你坐在那裏，我們是朋友」。袁卓林就在旁邊一張沙發上坐下笑道：「你說不上來的字，好像是春風。」黃倚霞把一小方手帕掩了嘴，話在手帕和指縫裏漏出來，說道：「別提這個了，你把我帶到這個有危險性的房裏來做什麼？話只管節外生枝。」袁卓林道：「有所說的，既來之，則安之，你別忙，有人告訴我，你的雅號與林肯小姐，是因爲我的名字有一個林字，說得對嗎？」黃倚霞道：「也可以說對，也可以說不對，因爲待我非常好，你要我四點鐘上俱樂部，我肯，你要我上一層樓，我也肯，所以說對。但是名字上有林字的，或者是姓林的，非常之多，安見得我的肯，一定是肯在你的林字上，所以說不對」。

袁卓林從身上一掏，掏出一封信來笑道：我今天接到了一封信」，黃倚霞本是靠着的，現在坐起來了，問道：「什麼信，你是個銀行家，一天不知道要接到多少信。」袁卓林道：「不，這封信，和你有一點關係。請你看一看。」袁卓林把信授給黃倚霞。黃倚霞料到是所謂林必成寫來的信了，就接了來，從頭至尾看了一遍，一邊看一邊笑，竟然是笑的很美麗的。看完了，往袁卓林手裏一擲道：「信裏的話，你相信嗎？」袁卓林道，「我要等你看了信，再定相信不相信。這個林必成，他說是你的未婚夫，我們這樣往來，算是侵害他的未婚妻，所以給我這樣警告半信。先問有沒有這個人，是不是你的未婚夫？」黃倚霞笑道：「寫信的時候，我是一股怎樣的神情，你也看到了，雖然沒有鏡子放在我面前，我也知道，我是神色自若。我現在可以告訴你老爺，我根本不認識這個林必成，更根本沒有訂婚的事。」袁卓林面看驚奇的顏色，說道：「這就奇怪了，沒有這個人。不不能騙我！」黃倚霞像是受了氣，把臉一板，身體一扭，說道：我幾時騙了你，你說那一件事騙了你、那一句話騙了你，你指出來。」她說着，也是從皮夾子裏掏出了一封信來給袁卓林看。

騎士風度

·施文·

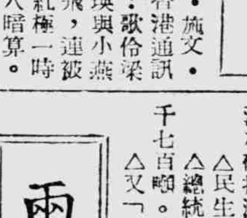

香港通訊：歌伶梁瑛與小燕飛，連被歹徒在街上淋鏹水後，紅極一時之女歌人白楊，同樣遭人暗算。

我好像看見那些歌人的狼狽情景，和站在背後的那些先生們的惡相。

愛和恨原是鄰居，但在得不到對方的愛情出諸破壞和暗算，總是世界上最卑鄙的舉動，淋鏹水，地糞包，以至割掉一隻乳房丟在公園裏，都算不得英雄。

我始終嚮往於眞正的騎士風度，在殺了對手的時候，必須有勇氣也殺掉自己。

雖然，情感是無法勉強的事情，硬要死在一塊，也許還是算不得大丈夫。

小文章

剃光頭·與剃眉毛

·徐徐·

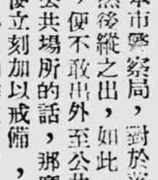

本市警察局，對於落網的小偷。輒剃成光郎頭，然後縱之出，如此一處置，當他頭上毛髮未長成時，便不敢出外至公共場所，以試身手了，如果出現公共場所的話，那麼，他旣然是一個光郎頭，人們看見了以後，便立刻加以戒備，他也就感英雄無用武之地了。剃光郎頭爲處分小偷的辦法，自是可取。不過，普通市民中，也儘有平時喜剃成光郎頭的人們，譬如筆者本人，無論寒夏天氣，均是喜剃成光郎頭的。如果警察局以對付小偷剃光郎頭訂爲成例的話，則筆者與光郎頭同志們，不免遭池魚之殃及，受無妄之災。跑在馬路上，人叢中，以及電車公共汽車之上，人們見了我們這些光郎頭駕臨，便立刻戒備如臨大敵，以爲現代時遷來到，可不辱沒煞人！

爲此之故，我們這些普通慣常的光郎頭同志，對市警察局剃小偷之頭成光郎頭之舉，不得不提出嚴重抗議一番！

我們主張，對付落網小偷，不必代剃光郎頭，可以改剃眉毛，剃光郎頭普通人民皆有之，惟有剃去眉毛之舉，令人一目了然，分別清楚，聽說以前是鎮江地方吧，那是一個偷竊之風甚著名的地方，被捕小偷，解交法院，不過經過二三月拘押，即行釋出，他們出獄之後，仍然施其故技，乃有人想出一種別致的對付方法，凡犯竊一次的偷竊犯人，即將左眉毛剃去，被捕二次者，即將右眉剃去，以後在公共場所及舟車上，發現無眉毛之人，即知爲小偷之流，加以防範，不知失竊。所以依照社會實際情形，以剃光郎頭懲處小偷，不如以剃眉毛來懲處來得適合，本市警察局對小偷剃光郎頭，實在是應當重行規定一下，改爲剃眉毛方好！

航輪動態

海湘輪延期去冲繩島 其美輪續儎學生北上

△招商局續派「海湘」輪駛冲繩島，載行政院物資供應局接收人員去，現該輪以機器須修理，延期駛出。

△又「其美」輪續載復員學生北上，定五日啓碇駛津，現泊楊家渡。

△太古之「漢陽」號六日駛香港，現泊太古碼頭，承載貨客。

△華倫之「拉法西姆」號前晨由美國高爾夫經火奴魯魯神戶至滬，泊十三—十四號浮筒，裝來六千噸貨物，八三，一八一捲紙，一三九五〇袋麵粉，六艘小船，一三五五包棉花，五五四捲鐵鏈，並載客十二人。

△大英之「亞谷隆克」號昨日抵吳淞，由孟買經新加坡香港來，泊浦東其昌棧，載客十二人，裝來八一三〇噸貨物，內有二〇〇〇包棉花。卸貨完畢，回程將駛馬勒洋行經理。

△美國總統之「脫維賴風」號由舊金山來，於昨日抵滬，載美軍罐頭食物二七三噸，今日駛往馬尼剌。

△銀行之「弟培克」號，今日由英國進口，裝來三三一〇噸貨物，包括二八二二〇包麵粉，泊董家渡碼頭。

△華倫之「田沙都」號，今晨進口，由馬皮勒，紐奧爾經神戶進口，泊十四—十五號浮筒，裝來二千七百噸貨物，內有五萬五千包麵粉，松香六十箱，並旅客十二人。

△寶隆之「福州」號今日進口，由哥本哈根經新加坡馬尼剌，香港來滬，卸貨三千噸，內有一萬五千尺木材，七百噸白報紙，與十五旅客上岸。

△美國總統之「史德來」號，今日離滬啓碇，駛舊金山。該船原爲戰委會徵用。

△怡和之「嘉林蓋保」號前日由温哥華進口，泊五—六號浮筒，裝來八千噸木材麵粉，將於十三日駛返英國。

△福來之「克陸斯勝利」號，由馬尼剌香港駛來，於前日進口，泊一—二號浮筒，載客十二人與二百二十噸貨物，內有三十五件烟葉，一一三捲裝，三三三包棉花。將於四日駛往加里福尼亞。載客十人與桐油，皮，絲品等出口貨至紐約。

△捷成之「馬哀斯克」號，前日離滬，該輪於上月由紐約經洛杉磯抵滬，裝來六千噸商貨。

△民生之「民衆」輪昨日駛往重慶，沿途均靠。

△總統之「剛大非去」號延期今日由美國抵埠，裝來麵粉三千七百噸。

△又「北東」號利號，昨日客船由四一五號浮筒駛紐奧爾。

兩路客貨運新價目

京滬滬杭兩路，自十一月一日起，各項客票一律分別加百分之五十。京滬線之太湖號，原價特等一萬二千元，現增至二萬元，西湖號滬杭間每張二萬五千元，上海至嘉興一萬五千元。臥鋪下鋪一萬八千元，上鋪一萬五千元，尾數不滿五百元者，進整數。行李及普通包裹運費，改爲每十公斤，二百五十公里收費七百六十元。照現行運價，加百分之八十計算，貴重品次貴重品包裹及牲畜車輛類，比例照加。尾數不滿五百元，作五百元計算。保價行李包裹及保款類均加倍，自帶包裹，滬寧支線每張一千五百元，幹線每張四千元。其他計費，暫不更動。茲將新訂價目表列後：

（京滬特別快車（頭等 二等 三等）

上海至	頭等	二等	三等
崑山	六千	三千	一千五
蘇州	八千五	四千五	二千五
無錫	一萬二千	六千	三千
常州	一萬五千五	八千	四千
丹陽	一萬九千	九千五	五千
鎮江	二萬一千	一萬〇五百	五千五百
南京	二萬七千	一萬五千五	七千

（凱旋號）

上海至蘇州	一萬五千五	八千
無錫	一萬五千五	八千
常州	一萬五千	八千
丹陽	二萬一千	一萬〇五百
鎮江	二萬一千	一萬〇五百
南京	二萬七千	一萬三千五

（金陵號）

上海至蘇州	二萬四千	一萬二千
常州	二萬四千	一萬二千
鎮江	二萬七千	一萬三千五
南京	二萬七千	一萬三千五

（太湖號）

上海至蘇州	二萬
無錫	二萬

（京杭特別快車）

上海至松江	五千五	三千	一千五
嘉善	七千五	四千	二千
嘉興	九千	四千五	二千五
陝石	一萬二千	六千	三千
長安	一萬四千	七千	三千五
臨平	一萬四千五	七千五	四千
杭州	一萬七千	八千五	四千五

（錢塘號）

上海至杭州	一萬七千	八千五

（西湖號）

上海至嘉興	一萬五千
杭州	二萬五

交通指南

問：Defender號，何家經理？

答：本市美國總統公司經理，現尚無抵埠消息，恐捲入罷工潮中。

問：鄙人今欲往曼谷，未知本國有出口船隻否？有何手續？船票價若干？船上備有膳食否？

答：現暫無船駛往曼谷，可由西貢轉往，可向外灘九號法國郵船公司詢問，大約本月廿二日有Andre Lebon號來滬，數日後，即可駛返，經西貢，即可前往登記，並向圓明園路外交部駐滬辦事處辦妥出國手續，與備有防疫證五種，該公司往西貢票價爲一四一，一二一，九七，七三，五七美金五種，旅程供給膳食，不另取費。

問：Reebank號何家經理？何時進口？

答：本市銀行輪船公司經理，約今日可到。

啓事

本報自闢航輪欄後，承讀者愛護，對於交通上疑問，函電詢問雪片飛來，茲商得招商局，民生，三北，大達大通等各輪船公司同意，關於讀者如詢問船期，購票手續，票價等一切問題，可函交本欄，彙由各該公司客運課負責人直接答復，依照收到信件先後，在本報「交通指南」欄逐日披復。

輪船進口表

船名	日期	何處來	輪船公司
Trade wind	十一·三	舊金山	美國總統
中興	十一·三	洛杉磯	四川路267號
Therese Moller	十一·三	秦皇島	燃委會
中東	十一·三	基隆	燃委會
Egorlock	十一·三	孟買	大英
海宙	十一·三	葫蘆島	招商局
Tonjer	十一·四	秦皇島	燃委會
Kendall Fish	十一·四		美國總統
Desoto	十一·四	馬皮勒	華倫
Deebank	十一·四	南非洲	銀行
Mongolia	十一·四	歐洲	寶隆
Poyang	十一·五	香港	太古
Mt Rogers	十一·五		美國總統
Empress of Australia	十一·七	神戶	大英
Noraga	十一·七	斯干的拿	維昌
Denbighshire	十一·七	英國	怡和
Hinsang	十一·七	香港	怡和
Spondilus	十一·八	Tararan	亞細亞
Trevethoe	十一·八	英國	大英
Tjitjalengka	十一·八	爪哇	渣華
Cotton woods	十一·八	馬皮勒	華倫
永生	十一·八	香港	怡和
Glenapp	十一·八	英國	怡和
Scottish Prince	十一·十	美國	怡和
Tercero	十一·十一	紐約	美邦
牛莊	十一·十一	香港	太古
湖北	十一·十一	香港	古太
Pres. Madison	十一·十四	舊金山	美國總統
Pres. Grant	十一·十四	舊金山	美國總統
Adrastus	十一·十五	美國	藍烟囪
Silverteak	十一·十七	美國	渣華
Edward Everett	十一·十八	溫可愛	福來
Benares	十一·廿	瑞典	維昌
Edward Bruce	十一·廿	英國	怡和
Sea Hawk	十一·二十	美國	美鋼
Dona Aniceta	十一·二十	大西洋	聯美
Asia	十一·廿一	歐洲	寶隆
Anna Odland	十一·廿五	奧斯陸	天祥
Ivaran	十一·廿五	紐約	美邦
Iberville	十一·卅	馬皮勒	華倫
Tay bank	十二·一	菲州	銀行
Hermion	十二·一	奧斯陸	天祥
Dieto	十二·三	奧斯陸	天祥
Malacca	十二·四	歐洲	寶隆
Travancore	十二·五	洛杉磯	聯美
Havmann	十二·六	紐約	天祥
Fort ST. Antoine	十二·七	歐洲	寶隆
Pres. Polk	十二·八	紐約	美國總統
Lossibank	十二·十	美國	保和
Samidway	十二·十五	美國	藍烟囪
Eastgate	十二·十五	紐約	天祥
Acadia	十二·卅	奧斯陸	天祥
Treillian	十二·卅	美國	藍烟囪

輪船出口表

內河綫

船名	日期	開往地點	停泊地點	輪船公司
鴻大	十一·四	九江 漢口		大通
鴻元	十一·四	海門		中正東路懿德街十號
利生	十一·四	漢口	大達碼頭	三北
茂泰	十一·四	舟山 海門		金陵東路12號
華東	十一·五	溫州		四川中路110號

華南綫

船名	日期	開往地點	停泊地點	輪船公司
華東	十一·五	溫州		四川中路110號
柳亞	十一·五	溫州		四川中路110號
航利	十一·五	南通 任港		北京路圓明里
大華	十一·五	寧波	大達碼頭	北京路506號
穿山	十一·六	寧波 溫州	金利源	天主堂街
江順	十一·六	寧波 鎮海	十三號碼頭	招商局
江蘇	十一·八	江北		江西路十四弄
華近				外灘碼頭134號
皆德	十一·五	汕頭	中棧碼頭	招商局
舟山	十一·五	舟山 福州		四川路33號502
濟華	十一·五	福州 庫台		
漢陽	十一·六	香港	太古碼頭	太古
思明	十一·六	興化 泉州		四川中路2?2號307
新門安	十一·七	福州		中滙大樓111號
Lake Nipigon	十一·八	香港		怡和
永生	十一·十二	香港	義順碼頭	怡和
Hinsang	十一·十四	香港		怡和
牛莊		香港		怡和
Silverteak	十一·廿四	香港		渣華

北洋綫

船名	日期	開往地點	停泊地點	輪船公司
其美	十一·五	天津	楊家渡	招商局
湖北	十一·十三	天津 青島		太古
鄧鏗	十一月	天津	金利源1-2號碼	招商局

南洋綫

船名	日期	開往地點	停泊地點	輪船公司
Tjitjalengka	十一·八	小呂宋	九江路150號412號	
	十一·九	香港 馬尼剌		渣華

國外綫

船名	日期	開往地點	停泊地點	輪船公司
海州	十一·四	沖繩島	22-23浮筒	招商局
John wm Foster	十一·四	舊金山 紐約		福來
Clovis Vie	十一·四	舊金山 紐約		美國總統
Dagmar Salen	十一·五	舊金山 紐約		南利洋行
Mongolia	十一·十	歐洲		寶隆
Poyang	十一·十	香港 曼谷		太古
Nagara	十一·十	馬賽		維昌
Sontay	十一·十二	西貢 馬賽		外國郵船
Denbighshire	十一·十三	英國	其昌棧	怡和
Glenapp	十一·十四	英國	其昌棧	怡和
John Swelt	十一·十五	舊金山	張華浜	美國總統
Scottish Prince	十一·十六	美國		怡和
Trevethoe	十一·二十	倫敦		大英

各線船票新價目表

長江線

	招商局民生	大通
滬京	四〇〇〇〇	一〇〇四〇〇
滬蕪	五七〇〇〇	一七四〇〇
滬潯	一一五〇〇〇	二八二〇〇
滬漢	一五七〇〇〇	三四〇〇〇
滬宜	三二五〇〇〇	（包括伙食）
滬渝	七八六〇〇〇	

（不包括伙食，招商每餐八百元，民生七百元）

華南線

滬廈	一一四〇〇
滬汕	一三六〇〇
滬港	一六六〇〇
滬粵	一八四〇〇

（不包括餐費）

滬甬票價—二四二〇〇·一六七〇〇·一一六〇〇·七五〇〇·五五〇〇。

滬溫—六〇三〇〇·四二〇〇〇·二九七〇〇·一八二〇〇·一三二〇〇。

滬榕—八一九〇〇·五七〇〇〇·三九六〇〇·二五〇〇〇·一七五〇〇（包括餐費）

滬台線

滬基—六四二〇〇·四六四〇〇·二二二〇〇（包括伙食）統艙八二〇〇（不包括伙食）

蘇北線

	一等	二等	三等	四等
上海至崇明	一〇·五〇〇	七·〇〇〇	四·五〇〇	三·〇〇〇
上海至青龍港	一四·五〇〇	九·五〇〇	六·五〇〇	四·五〇〇
上海至天生港	一七·五〇〇	一一·五〇〇	七·五〇〇	五·〇〇〇
上海至新港	二一·五〇〇	一四·五〇〇	九·五〇〇	六·五〇〇
上海至口岸	三一·五〇〇	二一·〇〇〇	一四·〇〇〇	九·五〇〇

（不包括餐費）

北洋線

	特等	頭等	二等	三等	四等
上海至青島	[illegible]	一一〇·八〇〇	六四·八〇〇	三六·九〇〇	二四·六〇〇
上海至威海衛	二四三·〇〇〇	一二九·六〇〇	七五·六〇〇	四三·二〇〇	二八·八〇〇
上海至煙台	二六五·五〇〇	一四〇·四〇〇	八一·九〇〇	四六·八〇〇	三一·二〇〇
上海至大連	二八三·五〇〇	一五一·二〇〇	八八·二〇〇	五〇·四〇〇	三三·六〇〇
上海至秦皇島	三三四·五〇〇	一七八·四〇〇	一〇四·〇〇〇	五九·四〇〇	三九·六〇〇
上海至營口	三六〇·〇〇〇	一九二·〇〇〇	一一二·〇〇〇	六三·九〇〇	四二·六〇〇
上海至塘沽	三六四·五〇〇	一九四·四〇〇	一一三·四〇〇	六四·八〇〇	四三·二〇〇
上海至天津	三八〇·〇〇〇	二〇二·八〇〇	一一八·三〇〇	六七·五〇〇	四五·〇〇〇
上海至連雲港	一九八·〇〇〇	一〇五·六〇〇	六一·六〇〇	三五·一〇〇	二三·四〇〇

（北洋票價請示交部暫依原價）

中華民國商會聯合會成立大會特刊

王雲五署

谷正綱部長致詞全文

今天是中華民國全國商會聯合會舉行開幕典禮，本席能參加這個盛會，是十分榮幸。此次貴會的召集，在區域方面說：除內地各省市商會均有代表參加外，就是新疆，東北，台灣各省市，以及海外各地僑商，也有代表參加。在份子方面說：各地的代表均屬各地工商界的領導人物。在代表產生方面說：除東北各省市未成立商聯會外，各地的代表均係由民主的方法產生的。所以這次貴會的成立，可以說是我國新興的工商界民主勢力長成的具體象徵。是民國以來我國空前的創舉。本部數年以來，本着扶持工商團體健全發展的方針，以指導全國的工商團體。今天貴會能由各地的工商團體產生的代表，在此舉行這樣盛大的會議，今後我國工商界全國性的領導機構，將由此次大會而建立。我國工商界的民主勢力，將自此次以後而強壯的長成了。政府扶植工商界民主勢力的政策，現在已逐漸得以實現。洎於我國政治民主化，經濟工業化，將有其很大的貢獻。所以今天本人對貴會的偉大成就，表示慶賀，而對政府扶植工商民主勢力政策的實現，也表示欣慰。

現值貴會開會之始，本人願表示兩點殷切的希望，以作貴會討論的參考。

一，以健全的工商組織來求工商業的健全發展：以目前我國的經濟情勢來說，我工商界的同胞，應作兩方面的努力：在積極方面，應力求工商業正常的發展；在消極方面，應挽救目前工商業的危機。我工商界的同胞要能作此兩方面努力，一面固須有政府正確的政策作領導，然而一面必須工商界自身有健全的組織作基礎。因爲今日我國工商業之不能發展，甚至形成若干嚴重的危機，一面固由若干的客觀條件所形成，然而我國工商界主觀條件之不健全，不能不說是其中重要原因之一。舉例來說：如我國工商知識，工商管理，工商技術等，均較遜於人，而工商道德亦日漸衰落，這就是我工商界主觀條件不健全的明證，因此，我認爲要挽救今天我國工商業之危機，以求工商業的發展，一面要克服客觀事實的困難，一面更要求主觀條件的健全。而求主觀條件健全的方法，亦不外一類政府政策的領導，一類工商界自身力量的奮鬥。工商界如何能有奮鬥的力量呢？一言以蔽之曰，健全工商業的組織而已。所以健全工商業組織，是此次貴會重要任務之一。如何能健全工商業組織呢？本人想向貴會作三點具體的建議：（一）要愼選全國商聯會的理監事，以健全全國的領導。愼選理監事的原則：一要注意人選的適當，一要注意區域的分配。（二）要健全各省市和各業的基層組織，以穩固各級和各業組織的基礎。其中最應注意的，就是，要使各業從業人員均能參加各業組織，使各業優秀份子均能負各業組織的領導責任。（三）要加強省與省間和國內與海外的聯繫，因加強此二者的聯繫，可以發展省與省間和國內與國外的貿易，幷可以促進我國工商業的發展。

二，使工商界的要求能與政府的政策相適應：經濟國際化和經濟民主化，爲現代經濟的特質，亦爲我國經濟必然趨勢。今後我們要適應經濟國際化的趨勢，而使我國工商業能與外國相競爭，只憑工商業自身的力量，是不可能的，而必賴國家的力量以保護。今後我們要適應經濟民主化的趨勢，使我國的工商業向着民主的途徑以邁進，則政府的經濟財政金融等政策，不能不與工商業的要求相適應。具體的說，今後我們的工商界，要使工商業得到正常的發展，而不受國外經濟的壓迫，則必須擁護政府的政策，藉國家的力量以保護。同時更必須以工商界的要求，反映於政府，使政府能以工商業的要求來作決策的基礎，因此，本席再具體的向貴會建議，在此次大會中，應對政府現行的財政，經濟，社會以及保僑等政策，作全般的檢討，將檢討的結果，作成具體的決議，以向政府積極的建議。於此本席更欲爲貴會建議的，即貴會檢討政府的政策，必須有一正確的立場，這立場是甚麼呢？就是顧及工商業的利益之外，要注意國家的利益，假如貴會能站在工商界利益適應國家利益的立場上來檢討政府的政策，則必有正確的決議，以此決議而向政府建議，我想我們的政府，也必樂於採納的。

末了，在討論的方法上，本人更願提出一個具體的建議，就是大會要切實求問題的解決，不僅在通過提案，此次貴會集國內外工商代表於一堂，各代表抱着極大的熱忱來出席，必然要本着各地或各業的要求和利益，而提出若干的提案，不過貴會全體代表來自各地或各業，所見到的必多限於某地或某業的利益，而所提出來的必須多爲某地或某業的要求。我們如欲在此次會議中得到良好的結果，則必須使工商界目前所要解決的若干重要問題，得到若干解決。因此，對此次會議各種議案的處理，必要有一個比較進步的辦法，所以本席再向貴會建議，此次大會中應求問題的解決，而不可僅求提案的通過，具體的說，貴會應就各代表的若干提案歸納起來，成爲比較集中的幾個重要問題，然後針對這些問題，集中力量，求得全部或一部的解決，會議的結果，也才能達到各地代表的要求，然後，此次的會議才有意義。

敬祝貴會的成功，和各位代表諸君的健康。

四川省商會聯合會三十五年度工作報告

本會自三十二年十月十日，依法成立以來，而有三十三四兩年工作，均於開第一屆第二三兩次會員代表大會時分別報告，幷登載四川商聯月刊公布在案，茲值開第二屆第一次代表大會，特依法將三十五年度工作提會報告如後，敬請　出席各代表費神檢討幷乞指示爲禱

一　書記

本會前奉省府社會處轉奉社會部訓令，以非常時期已過，原派書記應即撤銷，當即遵令辦理，將原任書記改聘爲祕書，又本會原有祕書，因事辭職，遺缺亦經另聘人接替，幷報請省府社會處備案，所有前書記承辦事項，均由祕書負責辦理，至公文之處理係先由理事長擬定辦法，交其擬辦，最關重要者則於每月理監聯席會議提付討論後辦理，年來來往公文雖夥，尚能逐日掃清，無稍延停滯之虞，以外關於考勤及交辦事項，亦能切實負責，督促推動，雖因本會經費拮据，但均見諸事實，在大體上完成任務，惟尚未達到理想境地，以是悵悵耳，此即書記制度變更及案牘工作之大概情形也。

二　總務

本會卅五年度總務工作，仍依照前所訂辦事細則，賡續推進，惟因人少事繁，關於庶務一項，除仍由財務科兼辦，藉資減少來往賬目手續外，至公文收發繕校及圖記案卷保管等事，則因近來工商同仁所受痛苦愈深，而呼籲求救之聲，愈益頻繁，每月收到要求減免各種稅捐，或建議簡化稽征手續及機構之函電，紛至沓來；本會對每一函電，又必立予答復，即時轉呈政府核示，在擬辦公文者，固案無留牘，而在繕寫校發者，自應手不停揮矣，綜計本年度收發文電，約計一萬三千餘件，實打破成立以來之新紀錄，其他購置方面，而經費拮据，大都因陋就簡，所有被舉赴陪都代表全川工商請願旅行辦事及經常交際應酬各費，則多係私人担負，只冀全川工商，獲有前途，個人利害，殊不足道，此即總務工作之大概情形也。

三　財務

本會於三十二年十月依法成立，因一切均屬初創，毫無經濟基礎之故，財政一端，萬分困難，三年以來，必不得已之經常開支，如員工薪津，伙食燈油筆墨紙張茶水郵電各費，及滙繳全國商聯會籌備費等，均係牽蘿補屋，顧全會務，所有本會理事長王秉鈞於三十三年夏赴陪都，洽商籌組全國商聯會，代表全川工商請願，簡化稽征手續，裁撤各部會署局所設特務機構，取銷專賣管制等項，爲時兩月，耗去旅行辦公等費四十餘萬元，均由私人墊付，又三十四年冬，本會開第二屆第三次代表大會，舉派王秉鈞李秉熙吳仲謙鐵雲鶴王斐然李榮卿等赴陪都，代表全川工商請願大會決議八十餘案，往返月餘，各耗去旅行辦公等費五十餘萬元，亦由各代表慷慨捐助，本會對此應該担負之正當開支數百萬元，未嘗如數開支，而渡難關，幸得渡過，但截至現在止，本會收支品迭已負債五，九六〇，八〇〇元，而目前應繳全國商聯會籌備成立兩項經費，與成立後之會費，及被舉出席全國商聯會代表十一人，往返應需旅費公費，事前未經列入預算，應如何籌備，尚待此次大會決定辦法，至各縣市局區鎮鄉商會及各業公會，應需經費，本次大會會有提案，依法協助，本會不僅爲本身財務設計，且爲全川各商會公會財務設計，使就充實，以利工作之推動，此即本會財務工作之大概情形也。

四　組訓

查組訓工作，至關重要，本會去歲十一月十五日舉行第一屆第三次會員代表大會時，曾將已往組訓情形，及其重要性略爲陳述，編登十二期商聯月刊，諒邀見及，茲本會爲謀自身組織健全計，除報由省府通令各縣市局政府，轉飭各地商會之未加入本會者，迅予一律參加，幷由會分函直達，促其入會，以符規定，計自卅二年十月成立時本會共有會員八十四單位，至三十三年十一月，開第一屆第二次會員代表大會時，共有會員一百一十九單位，至三十四年十月開第一屆第三次會員代表大會，共有會員一百七十二單位，幷曾一面請由省府，分別指定全川鹽茶蔗糖絲毛棉蔴猪鬃桐油山貨藥材等行業，先行限期依法成立同業公會聯合會，以謀商業之發展，爭取國際市場，更一面催促全國商聯會，迅速籌備早日成立，使全國工商，有全國性之系統，發揮偉大力量，翊贊各級政府，保障工商權益，現接全國商聯會通知，已定於本年十一月一日在南京開成立大會矣。此即前兩年共一年來組訓工作推動之情形也，至訓練方面因人力財力缺乏，無從實施，除經由本會決議，通告各地工商從業，盡量參加民意機構，藉資練習政治生活，俾其了解政治與經濟密切關係外仍有賴於商聯月刊，按期披露中央所頒各項有關工商法令，及本會呈奉各級政府批答，使每個工商從業，皆能明法守法，一面傳播工商消息，於各地工商發展情況，及國內外經濟動態，得其概要，知所嚮往，此外本會理事汪良臣提請建議省府注重商業教育，培養商業人材案，如蒙核准施行，則吾川工商前途，更當有望。

五　統調

查統計調查在本年度工作計劃大綱內，列爲第一目，本會依照計劃，積極進行，一面依法製發各縣市局區鎮鄉商會會員調查表，及會員登記表，與會員名冊三種，分送各地商會，請塡查照塡報，以作人事與團體之調查統計，現塡報送會者，已有三十餘商會，一面依法造次呈請省政府指定四川大宗產品之鹽茶菸糖絲棉毛蔴猪鬃桐油山貨藥材等業，先行限期依法成立同業公會聯合會，分業調查川產大宗原料品製成品，以作商業上之統計，前奉省府令，先予策動，當由本會擬具策動方式，復請核示，隨又奉令，已轉奉經濟社會部核復中，亦俟奉到後令，本會當即協助各業公會，發起籌組成立，幷進而分業組織公司及類似公司之財團與金融機構，分別從事商業上之調查統計，及改良發展四川產品，樹立經濟基礎，此即統計工作之大概情形也。

六　宣傳

本會於宣傳工作，向極重視，在文字方面，按月發行商聯月刊，將有關公商法令規章，國內外工商消息，及呈奉政府已准未准之批復，重要事項之通報，與夫本會每月理監聯席會議紀錄，莫不詳細登載，使各地工商同仁，明瞭本會工作概況，建議本會，有所改進另一面亦可作爲各地同仁參攷資料，俾便推動自身業務，此外本會每次向政府有所請求，必同時分函各地商會，詳加說明，或消極的爲工商減輕負担，或積極的爲工商圖謀出路，幸能獲一致之主張，屢進屢退，步調漸趨整齊，收效不少，此即宣傳工作之大概情形也。

七　指導

本會指導工作，在文字方面，關於工商業之徵詢事項，屬於法令問題者，則轉請政府解釋，如成都市人力車業公會，函請解釋自置車輛應加入何會一案，已轉請省府核轉立法院解釋，巴中江口鎭商會，函請解釋商會對鄉鎭公所行文程式一案，除根據法理解釋外，幷告以如再有爭執，可來函轉呈省府核示，屬於會務或一般問題者，即直接分斷函復，如威遠等十餘縣商會之函詢三十三年及三十四年度所利得稅是否一併免除一案，當由本會錄案函復之類，至工商業務之改良發展事項，在三十四年春，因政府先後接受本會及方面請求，將特務機構，稽征手續，與專賣管制辦法，次第裁撤簡化開放後，本會即將呈請省府，分別指定全川鹽茶菸糖絲棉蔴毛猪鬃桐油山貨藥材等行業，先行限期依法組織同業公會聯合會，辦法及效力，登載月刊，指導全川工商，即時準備團結人力財力，以謀業務之發展，再如國際貿易之介紹，亦隨時將國內外工商動態，及經濟金融轉變情形，按月登載月刊，備供工商同仁之參考，外成都市各業公會，舉行改選或改組時，即由本會理事長，或常務理事出席視業務之性質，作切合實際之建議，此即指導工作之大概情形也。

八　審核

本會審核工作，除會務進行及決議案執行情形，已於每月理監聯席會議分別提出報告，並經揭載商聯月刊，按期送達各地商會及同業公會查攷不再贅述外，關於經費收支狀況，本年收入雖較過去略有起色，但因本會自卅二年十一月成立以來，即負債纍纍，截至目前止，除將收得之數塡還舊債外，尚不敷　萬元，支出一項，歷係依照大會預收辦法，從未超出，其詳細數目，已載財務報告中，茲不贅，此審核工作之大概情形也。

九　調解公斷

查公斷處之設置，原以調處工商業間所發生之糾紛，年來各地工商，因捐稅重重。而自身業務又多呈不景象，終日奔忙，無非爲全家生活計，其於同業間利害殊鮮衝突，容或有之，亦早由其各地商會或公會，調解了息，未致擴大，故本會公斷處之案件無多，但職業公會與商業公會，因組織所引起之問題，則不在少數，不過此項問題，係屬法律範圍，本會惟有轉呈主管官署察核，予以合法之解決耳，此即公斷處工作之大概情形也。

十　請願

本會於三十四年十月召開第三次會員代表大會時，經決議推舉王秉鈞等六人赴陪都向中樞請願，其經過情形，早由各代表等具報到會，幷由會通報各地商會分轉各業公會，查照在案，所有各級政府對於請願案之批覆，亦經先後揭載商聯月刊，想已見及，惟查請願各案，獲邀允准者，不過十之二三，足見政府尙有未充分了解我工商界痛苦，今後務望各地同仁，本知無不言，言無不盡之義，盡量發抒所見，隨時建議政府，冀其採納，本會員領導全川工商之責更不能不作將伯之呼也。

十一　理監聯席會議

本會理監聯席會議，在本年度仍依照規定，每月十七日舉行會議一次，幷於開會報請省府社會處派員出席指導，計自三十四年十一月起，至本年九月份止共計舉行理監聯席會議十一次，所有會議紀錄，均詳載於各期商聯月刊茲不贅述。

監事會常務監事王斐然報告

監事會同仁接准理事會全部工作報告後於十月四日提出會議常經逐一檢討大體分三項一爲理事會執行會員大會之決議一爲理事會處理之會務一爲理事會財政之出入查本會三十四年十月十五日舉行第一屆第二次會員代表大會時本會及各會員代表提付大會表決之案約八十餘件其中最關重要者由各代表提出意見推舉王秉鈞等七人代表本會將案携赴陪都向中樞請願各代表等皆不辭勞瘁不惜犧牲自身業務和金錢立即首途前往陪都未及兩月即已達到任務此種急公好義之精神本人不能因參加而有所泯滅其餘決議各案亦經彙擬分呈各主管官署並先後奉到批示揭載商聯月刊諒邀見及至關於理事會處理會務情形除本人隨事到會深知會內一切工作咸能處置適當不偏不私迅速確實無拖延停滯之處各聘用人員亦能克盡厥職外其他監事同仁每月理監聯席會議或躬親出席或請託代表參加種種情形當可明晰無餘在財務方面本年度與前兩年比較收入門略有起色惟因過去負債纍纍除經常開支仍遵照大會預算案辦理無絲毫超支外所有結餘即以之塡還舊欠截至目前止尚負債四百餘萬元急待彌補亦屬實情再如所報組訓統調宣傳指導等工作均屬有案可考並無絲毫虛飾於以正所述外尚有必須聲明者本會照年所訂工作計劃大都因人力財力缺乏致未克綱目悉舉此後對經濟人事兩點務望特別加以充實和健全俾能處置裕如以發揮我全川工商偉大力量幸甚謹此報告伏維

昭鑒

四川商會聯合會三十六年度計劃綱要

一，加强組訓，使本會及全川商會公會之人事與工作，分配適合，期於整個系統，得以澈底健全。

二，充實本會經費，並協助全川商會公會充實經費，以推動各項工作，而保障工商權益。

三，策動協助全川大宗產品行業同業公會，依法成立同業公會聯合會，進而分業組織公司或類似公司之財團與金融機構，合作互助，從事原料品製成品半製成品之調查統計及改良，供應國內需要，發展國際貿易，以挽救經濟危機，而建樹經濟基礎。

四，啓迪工商智識，增進工商能力，培養工商道德，發展工商業務。

五，指導一般工商，改良商業，振興工業。

六，指導一般工商，團結人力財力，養成集體生活。

七，建議政府，分別改行一稅制度，簡化稽征手續，以暢貨流，而裕稅源。

八，建議政府，改善政治，安定社會，實現民生，許爭生存。

廣西省商會聯合會報告

一，前言

組織就是力量，這是一句很有哲理的名言，凡百事務，如果沒有組織，那必不能發揮出偉大的力量，這是不需要加以解釋就可瞭然。

商業是隨着社會進步以俱來，它對於社會的發展和繁榮，雖不是負着本質上和主動的積極作用，但協助推動社會的發展與繁榮的消極作用是有的，尤其在今天的中國，入超的數額甚大，爲着爭取出超發展國際貿易，對於有計劃之商業活動，更顯得重要。

現在我們站在商業的立場，深切的瞭解歷史社會所賦予吾人的使命，要完成這一歷史任務，必須加緊本身的團結，使力量集中，意志集中，這樣才能收穫預期的效果。

本會成立，一方面固然是要負起上述的任務，但另一方面也是圖謀本身事業發展的唯一機構，同業間的互相幫助，互相發展，都有賴於此一機構的組織，否則同業間將因地域上的隔絕，而造成種種在商業上之不便，同時也無法與國際上的商業國家競爭，如此，匪特影響一縣一省商業之發展，即全國之商業必將因此而蒙受鉅大之損失。

今日值抗戰勝利建國開始之時，吾人鑒於倭寇對我國社會經濟摧殘的普遍而深入，所造成的悲慘現象，要在這廢墟上，建立起繁榮的實座來，必須動員一切力量，共同負起復興工作，這樣才可期抵於成。

總之不論在商業本身的要求，或者是社會環境的需要，本會的儘速成立，那是時勢所必然的，我們僅依此而作如下的報告。

二，本會成立經過

本省在民十五年以前，因爲交通不便，文化也很落後，在商業上也不顯得繁榮，所以對於商聯會的組織，還沒有引起同業的注意，以後由於國民革命軍的北伐，政局改觀，廣西才從一個閉塞的環境中走到新的世界來，桂省在這時，不論在政治，經濟，文化，……各方面，都朝着進步的路走去。

民十八年，在當時桂省會一一邕寧，曾一度成立過商聯會，後來因爲政局不安，在桂省首創的商聯會，就這樣無聲無臭的流產。

二十二年秋，當時政府所征收的牌照稅，商業同人對是項稅的稅率，認有請求修正的必要，如是本省四大城市的桂柳邕梧商會，才聯合發起召集各縣商會，共同組織全省商會代表請願團，去請求政府修正商業牌照稅，等到請願任務結束後，各代表深感於過去沒有組織的失策，隨乃依法呈報省黨部准予成立改組籌備會，至二十二年三月一日。召開代表大會，照章選出執監委員，省商聯會組織，至此才算正式宣告成立。

二十五年多，因爲其他事故，省商聯會工作，又告中輟，次年九月，始又奉　省令恢復原有組織，成立廣西省商會聯合會籌備處奉頒關防一顆，遵即徵求柳平桂全蒼等十餘縣商會發起，旋得全省五十餘縣商會贊同，於十二月在桂開第一次代表大會，重新組織，二十九年底奉令改組，三十年春奉　省令遵照修正商會法改選幷召集第二次代表大會，到會商會會員代表達二分一以上人數，提案建議，異常熱烈，三十三年奉令備非常時期人民團體組織法改組爲理事制，召開第三次代表大會，雖經延期數月，到會代表三十餘縣，仍未足法定人數，幷將議決案徵求各會員商會全體同意，後奉准適用通訊方式選舉，至三十三年六月底止，各縣商會寄到選舉函票，已有五十餘縣，正擬呈請省府定期派員監視開匭，適値倭寇侵桂，緊急疏散，三十四年亂定之後，因會址崇圍文卷盡成灰燼，關防遺失，職員流離失所，睹此情形，無法復員，經呈請省府從新組織，未獲允准，令仍應繼續用通訊方式補行改選。

三十五年九月初，柳邕梧貴等縣代表恰因事先後到桂，遂藉得聚議機會，商聯會改組問題，又被重提，經各代表會商後，決定向社會處建議，廢除通訊選舉方式，仍用集中選舉制，經獲准後，乃通電各縣定於十月三日召開第四次代表大會，由於會員的踴躍參加，第四屆新的商聯會組織，又很快地宣告成立起來，各理監事並於八日宣告就職，進行各種預定之工作計劃。

三，本會工作情形

本會的產生成立，在時間上算來，雖不算長，但也並不十分短，過去的工作情況，一方面限於本身組織不够健全，另一方面又限於財力的薄弱，所以在積極方面，不能起着鉅大的作用，但在消極方面，也還有些微的成績，這是事實具在，無庸隱諱的。

在對日抗戰期間，由於沿海各省的被侵佔，幼稚的中國工業幾被摧殘淨盡，加以海外交通斷絕，後方的工業品需要來源中輟，在這情況下，吾人未能鼓勵同業投資各部門工業，以應抗戰之需，而定下桂省工業化之基礎，或者從事其他實業活動，使桂省的社會經濟，普遍而深入地繁榮，這種積極的工作，在過去任何個人都沒有注意和嘗試過，這也就是本會過去工作最引爲遺憾的。

吾人過去在工作雖未能完成上面指出積極性的工作，但消極的工作，確也有過不少的成績表現，譬如：協助政府推行法令，勸導同業依法納稅，推銷儲蓄券，勸募公債，鼓勵獻金，發起獻機運動，以及組織前方慰勞隊等，至於本會同業福利的工作，也進行得不遺餘力，開辦商事學校及店員訓練班，會計人員訓練班，使各同業商號獲得優良而有效的助手，吾人更站在維護同業利益的立場，遇有損害商界利益之任何事件，必爲據理力爭，如向政府建議改良營業稅，及向政府提供直接稅修正辦法，吾人如不健忘，猶可憶及三十二年多，財政部所派本省應收所得稅額，計爲七億九千萬元，省商聯會鑒於此鉅大之款額，勢將增加同業之負担，因電財政部向第六屆直接稅業務會議，請求退減，結果核減一億元，本省商民，受益匪淺，總之商聯會因限於種種條件，在過去未能完成歷史社會所賦之予任務，但在消極方面，不論是協助政府，或者是維護同業利益，確已有過不少優良成績表現着的，但我們並不以此就覺盡到了自身的責任，相反地，我們能感覺商人本身之力量未克集中，以致省商聯會的職責未能盡量發揮出來，有時反因此而會務果遭停頓，這不能不說是由於我們組織的不健全而來的。

在復員後的今天，廣西工商界，眞是百端待舉，爲着全省之社會經濟繁榮計，爲着商界同仁之事業前途計，更爲着全中國工商業計，當着本會在萬難中復又改組成立，並於選出新理監事之時，自應檢討過去工作得失，妥爲計劃謹愼執行，他如擁護政府對外貿易政策，協助農村經濟復蘇，健全本身組織，廣泛地鼓勵同業，從事工業及其他各種實業的活動，配合各種力量去完成「建設廣西，復興中國」的神聖使命。

吾人在前言中經已指出，有組織才有力量，同時一座雄偉的建築物，必須有穩固的基礎，商聯會是經過組織後而在地面建築起來的高樓大廈，但保證着商會工作順利的進行，還需有待於作爲商聯會基礎的各縣市商會組織的健全，故吾人首先要求各地商會，應宜充實本身力量，作爲省商聯會的後盾，甚至擴而爲全國商聯會的後盾，那是很重要的。

當着本會第四屆理監事於十月八日宣誓就職的今日，我們計劃了下面必須完成的中心工作：

一，健全各地商會之組織，過去各地商會未能認眞執行會務，今後爲謀本省商業之發展，必須使此種機構健全，始克有濟。

二，省商聯會設在桂林，與邊遠縣份不易聯絡今後爲謀加緊聯繫，擬在柳邕梧等地設分事務所三處，作爲本會聯絡督導機構。

三，籌建本會永久會址。

四，設法籌集基金，使本會今後活動之經費來源有着。

五，籌組商業聯合銀行，以便同業間週轉活動，並由此而強壯商界同人的力量，健全本會的組織，可能時，更轉移一部份商業的運銷資金到產業去，協助農工事業的發展。

六，設立商業專科學校，以便製就商業人才。

七，扶助工業發展，注意交通建設以及農村經濟之復蘇。

四，本會經費概況

在第一屆代表大會中，決議本會全年經費預算爲三萬元，這個大會決定的金額，分由各縣商會分擔，並按各縣的貿易情形，分爲甲，乙，丙，丁，戊，己，庚等七級，最高繳納會費三百元，最少三十元，每年分兩期繳納，這點收入，在開辦時，因爲紙幣穩定，尙可維持，後來隨着抗戰局面的開展和時間的延長，通貨增多，物價飛漲，會內開支，已有入不敷出之苦，所以在第二次代表大會時，從新修正預算，各會員商會，增加負担，由二百元起至八百元止，等級依舊，但結果不能如預期計劃收繳，在三十二年下期至三十三年上期，幾乎到分毫無收，各會員欠費，計達十萬元之譜，長此以往，不特同業福利因無經費而沒法開展工作，即斷累之數，亦將永無彌補之日，所以在第三次代表談話會時，乃有籌集基金之議，以謀挽救因會費而影響會務的缺陷，這種辦法，曾獲得會員的同意，祇待大會正式成立，理監事選出後，即可開始執行，不料倭氛侵入省境，大好的計劃，就即化爲烏有。

截至本（四）屆大會，又以過去經費籌措困難，會務無法展開，特決議除照章收取各會員應繳會費外，并議定籌募基金，開設商聯銀行等新法，以爲日後經費來源之基礎，今後本會會務，恐不會再陷於停頓之中，重犯會而不議，議而不決，決而不行之通病矣。

五，本會今後希望

（甲）敵人侵入廣西，對於都市和農村的破壞，恐在全國各省之冠，本省向被目爲貧瘠之區，經這次澈底摧殘後，元氣大傷，恢復恐不容易，必須要借助外力，始能於短期內順利進行，吾人站在桂省商業立場，希望國內同業及國外擁有大批游資人士，協助本省恢復已被敵寇破壞無餘之經濟機構，促成本省戰後事業的復興。

本省於國土重光後，不特無其他軍事擾亂之威脅，即土匪之滋擾，亦甚罕見，社會之治安，殊爲寧靜，這樣優良的條件，正是從事新工商業建設所最切要的，同時今後中國必須工業化，已爲中央早經確定的原則，而工業區域之應重新規劃與調整亦爲今日識者一致的主張，自不能仍集中在沿海沿江之一隅，以妨礙今後國防建設之安全，況且現在沿海沿江各省，由都市以至農村，盡爲舶來品所侵蝕，幼稚的中國工業出產，既已爲排擠淨盡，在這種情況下，要保證中國工業的發展，祇有在內地找尋培植民族工業的基地，否則中國的工業祇有走上慢性自殺的途徑。

在交通的見地來說，本省雖或比不上沿海各省，但也絕不是梗塞之區，水路有西江，鬱江，柳江，桂江等，交通尙稱便利，公路四通八達，湘桂黔鐵路亦在修復中，一般說來，交通還算便利，這是發展商業的有利條件，祇要有計劃的投資經營，廣西的商業，也將隨着工業的建設而欣欣地繁榮起來。

中國向是輸出原料品的國家，所以每年入超的數目非常的鉅大，而廣西在戰前出入口貿易的比照，相差幷不太大，吾人從此去觀察，可見廣西蘊藏富力之一斑。

年別	出口總值	入口總值
二十二年	三三，三〇五，七六一	三八，五七八，〇一九
二十三年	三三，七三八，五八八	四一，一二八，七〇三
二十四年	四〇，〇二六，二六〇	五九，二二〇，四九四
二十五年	三七，五二一，二七五	四一，七一三，〇一〇
二十六年	四四，〇五三，四一二	四五，二〇九，七四九

吾人從此數字觀之，廣西雖仍爲入超省份，但如能從生產方面去努力，那點損失，是可以挽回過來的。

本省對外貿易，以桐油，牛皮，猪鬃，錫，錳，生猪等爲大宗，假如今後在生產和運輸方面多加注意，不祗是有助於廣西社會經濟之繁榮，即對於整個國家的經濟關係，亦有鉅大的彌補作用。

（乙）商業原無地域之分，而在建國聲中，彼此應互相關切，互相發展，對於落後邊省，切宜多予協助幫忙，桂省僻處邊陲，需要外省商界同仁幫忙之處特多，現在這裏向各省商聯會代表諸公，提出兩個希望，第（一）希望各位回到本省以後，能代促勸商界同仁至廣西投資，不論在工業，農業，水電，交通，商務等均有投資建設的價值，在投資者意在得利，在本省意在恢復與開發，於公於私，均所相宜，本會站在工商立場，非常表示歡迎，幷願合作協助。第（二）在這資本主義自由競爭的時代裏，任何一個國家對外從事的商業競爭，都須要有嚴密的組織和愼密的計劃，我國過去徒以幅員遼闊，政治未上軌道，因而各地商業團體，均無聯絡，以致對外商業關係上，未能形成一有力之整體，以調劑有無，增加物品價值以及促進生產，提高品質等，來應有之職責。

（丙）國商聯會是組織領導全國商業勢力的總機構，吾人於此，僅以國商聯會組織中之一份子，僅作建議於下：

（一）在這國商聯會首創伊始，必須使這個組織很健全，不要讓它成爲一個具文而沒有積極作用的團體，必須使它眞正地成爲一個代表全國新工商業力量的總機構，在政治上，法律上，工商業活動上保有它雄厚的威力，這樣，對於中國新工商業發展前途，才有確鑿的保證。

（二）要使這機構健全，能眞實地進行工作，必需要有固定的經濟基礎，會內費用，除由各會員繳納外，還須籌設國省市鎭各級商聯銀行以爲各級商會經費的泉源，擬以各會員爲股東，以各會員所在商會其銀行業務之實責，國商聯會爲各級會員商會縱的領導總機構，國商聯銀行，則爲各級會員商會經費聯繫總機構，於此不特可使各級商會組織健全，商業基金得有周轉，即對今後各級商會會務推行，以及創辦任何業務，亦不會因經濟無着而中輟矣。

（三）國商聯會在組織上既已健全，在活動上亦已有經濟基礎，吾人爲使此組織更健全，活動範圍愈寬大而積極，必需要有大規模的各項人才，所以我們要進一步的創設各種商業學校，培植專才，以應目前需要，同時待到若干年後，商業人才輩出，使中國在世界貿易場中，能可以一種新的姿態出現，角逐幷雄立於國際市場，以挽回中國工商的厄運。

六，尾聲

吾人於本會會務報告之前，列有前言一節，復於會務報告之後，又加入希望一節，似屬多餘，惟以廣西情形特殊，需要外省同仁之瞭解與扶持，加以吾人對於此次國商聯會之成立，期望殷切，所以不厭煩瀆，多所申述，幸與會

諸公垂諒鑒察

江西代表　王德輿談話

江西省商會聯合會理事長王德輿來京出席全國商聯代表大會，對本報記者發表談話如次，全國商聯會此次在京依法組織成立，各省市暨海外華商代表踴躍出席，濟濟一堂，表現我工商界大團結的精神，實爲我工商史上劃時代的創舉，意義至爲重大，本人代表江西省商會聯合會參加，躬逢其盛，內心非常興奮而愉快，回憶八年抗戰，我國工商界所蒙受之損失，創鉅痛深，今抗戰勝利經年，而工商界危機四伏，社會經濟崩潰，金融枯竭，銀根緊迫，吾人檢討過去，瞻念來茲，實爲無限的感慨。

江西位於前線，戰禍遍及八十四縣市，戰前匪禍連年，元氣斲傷殆盡，人民痛苦不堪，抗戰過程中被敵寇竄擾轟炸者達七十六縣市，傷亡人口計五〇四，四五〇人，財產損失，直接間接有一，〇〇七，二〇二，三三四千元，此係以三十四年九月間調查時物價爲準數。其中包括人民商店住宅及廠礦工商事業。而江西人民雖遭此亘古未有的浩劫，然對國家應盡的負担義務，莫不竭力完成。目前江西仍爲滿目瘡痍，農村破產，生產低落，購買力薄弱，工商業凋敝，金融枯竭，交通運輸均感困難，一方面固需要自力更生，另一方面則有待於政府之扶持與救濟，例如恢復交通，發展水利，增加生產，調劑金融，改善民生，減輕負担，復興經濟等等，均非民力所能達成，本人已製成書面報告大會，本省商聯會及各縣市鎭商會亦經分別提案送請大會研討，深盼大會對江西所提各案，全部通過，尤望新聞界各位先生同聲呼籲，使工商業恢復繁榮，民生經濟得以安定，則國利民福，非僅江西一省受惠而已也。

大會側寫

會議前夕

十一月三十一日下午三時，全國商聯會於成立前夕，舉行預備會議，適逢主席六秩壽慶的喜日，事前準備好的公餘聯歡社會場，改作祝壽大會的禮堂，預備會議只得臨時改在中央飯店的孔雀廳。這一天，主席壽慶的喜氣洋溢着整個南京市。家家戶戶都掛旗慶祝，中央飯店，也在孔雀廳內佈置了一個壽堂。二面國旗莊嚴地圍拱着一幅大紅緞幃，在蔣主席萬歲的幾個金字下面，又有一個斗大的壽字。桌上壽燭輝煌，二束鮮花在燭火的照映下，顯出獨特艷麗的色彩，室中滿佈着溫暖和融，愉快的氣氛。預備會議就在這和諧的空氣中開始，主席王曉籟先生說：今日全國商聯大會，終於在千辛萬苦中籌備完竣顯示了全國商民空前大團結的瑞椿喜事，發言吐語的王先生亦頗以爲自豪。每當各地代表發言低微聲音，不能漏及全場時，他就不辭勞苦，笑嘻嘻地站起來，在擴聲機面前說：「現在我將×代表的話擴大一下。」這位聲如洪鐘的主席，也因此博到了各地的高度好感與熱烈擁護。勞苦功高的駱祕書長清華先生眼看他親手籌備的全國商聯會，終於從千頭萬緒中完竣準備工作，包羅國內外各地區各民族工商界代表的商聯會，將於明日正式成立，內心也特別顯得高興，雖然體弱有病，仍然力疾從公，坐在主席的旁邊，協助主持預備會。

三個鐘頭內，室中瀰漫福建，廣東，山東，浙江，遼北，松江各種不同的口音，主席團選好，預備會即在融洽的空氣中結束。

會場一瞥

大會會場公餘聯歡社中正堂，在開幕前夕，正爲祝壽盛典而忙碌。卅一日夜十二時，祝壽處職員方得開始佈置，一日早晨，禮堂已裝點成青白紅三色交織，喜氣洋溢。

在香舖營馬路口，搭了一座松柏彩牌樓，紅布橫幅題「中華民國商會聯合會成立大會」十三個大字。旁陳對聯一副，上款是「集全國工商把握時機共謀出路，」下款爲「盡大家心力把握時機共謀出路。」禮堂前，有個兩畝多地的花園，松柏雜樹，在會前會後，是代表們休憩之地，站在院子裏那看會場，是座奶油色的方整簡單的洋式房子，門不高，被國旗蓋去一半。會場裏面是戲院建築，有舞台，有正廳，有月樓，主席台在台上，正廳是代表席，月樓是旁聽席，四百多座位不多不少，擠得暖烘烘的。

會場裏是三色交輝，我說三色，是大小國旗的青白紅三色，橫的豎的，交掛八十多面小國旗，對聯標語也全用三色字，有一聯曰：「通商惠工格承先訓，」「集思廣益共展嘉謨。」此外聯句標語，都說出加强團結，維護工商的共同願望。

台上裝了麥克風，但用的人很少，有許多代表，用不慣這東西，覺得用了聲音反而覺得不清爽。北方的代表，都操純正的北音，音調鏗鏘得很。

因人手太少，展覽品一時未及裝置展出，現在經辦這事，等到一百多種特產擺出來了會場將更光彩熱鬧了。

友生染織廠股份有限公司

商標　金熊

出品
各種線呢　愛華呢　防雨布　襯衫府綢
品質高超　與衆不同

事務所：甯波路錢江大樓四樓　電話九七八二五
工廠：極司非而路馬路橋一二一號　電話二一七四五

上海市
機器染織工業同業
聯合廣告

親民之官

尚公說法外篇　尚公

久仰滬市貨物稅局的方局長。於前日機器染織工業同業公會的歡宴席上得獲識荊，果然「聞名不如見面」！

那天，機器染織工業同業公會爲了此次紡管會委辦配售棉紗的稅照事，請到了嘉賓五位，是：方局長東，江幫辦永一，呂秘書彝伯，俞科長元方，王科長佶。主人方面，是：潘士浩，包賡笙，王兆鈞，薛惠辰四位先生，和區區尚公。

菜看十分菲薄，地址却十分清靜。席間談笑風生，從貨物稅談到所利得稅，又從所利得稅談到即將開徵的秋冬兩季營業稅。回過頭來，再從往日商家對於營業稅徵收情形的印象，談到貨物稅的徵收，如請領分運單的實際問題。上下古今，千頭萬緒，方局長始則傾聽，繼則傾言。尚公在旁，默默地看，細細地想，覺得親民之吏，必需能「親」民，始能使民「親」，「親親之道」，首在「誠」「信」，方局長之傾聽傾言，其庶幾够得上稱「誠」「信」。因此一宴，尚公倒變了「親官之民」啦！

潘士浩先生以大炮著名。席間炮如連珠，縱橫透闢。他說：「辦稅本是椿吃力不討好的事。制度固然要好，人事也是問題。放賑是政府化錢，尚且有惠不及民的毛病，何況要問人民要錢？所以，主持稅政者，能有餘暇，常常跟工商人士接觸，那，民間疾苦，方有上達的機會，對於稅政，必有裨益。」他把本報商聯會特刊上登載的各省市商會所提有關稅法的各種提案，檢討了一下，喟然說：「說來說去，總是政府太窮了！各省市商會的提案，儘是套請求免稅減稅的呼籲，却不替政府想想怎樣當家！」因此，他以極富感情的語氣，贊美天津市商會的提案說：「我最贊成天津市商會的提議：全國各地商會應該組設賦稅研究委員會，幫助政府整理租賦，改革稅政。這才是根本辦法」！

方局長聽的動容，連連地說：「對！這才是建設性的提案！」

尚公以「說法」自命，平日祇會批評稅法，少有「建設性」的文字。給方局長這樣一提，不覺汗下。不過，拿潘先生跟方局長的意見融和起來，我總感覺政府確也走錯了一着棋子：政府因了窮，拚命想要稅。稅目一項項的增加，稅率一層層的增高。可不知道，「千稅萬稅，不及老百姓一算」。你要申報，我偏不申報；你要查帳，我偏不查帳，有店的改而設攤；前門關了，後門做生意。風氣瀰漫，到處皆然。你是找誰來執行查罰？即使給你查到了，你能保得了「位卑權重」的「胥吏」之輩不假公以濟私？如此因果循環，政府愈想要稅，稅法愈訂的完密，則老百姓逃稅的本領就愈高，結果，政府祇得再從閉關新稅源着手。過去業已如此，現在還在如此。君不見：非常時期已過，而非常時期過份利得稅法還得待特種過份利得稅法之頒行而廢止？又不聞：綜合所得稅在各種條件尚未完備之現象下就想開徵？更不聞：於各種各樣的稅之外，又在起草所謂「財產稅」嗎？嗚呼！「民亦勞止，迄可少休。」這種「惡性循環」，豈止是工商之累，亦且非國家之福。爲今之計，祇盼政府放遠眼光，拿出勇氣來，把稅目簡化，稅率減低，先讓人民把「談稅色變」的心理消除了，庫收也許反會增加起來。有例爲證：印花稅法修正之前的印花稅收，比了修正之後的數字爲如何？以修正之前的物價與修正之後的物價作比例，倒究是高稅率划得通哪？還是低稅率划得通？是稅則訂的苛爲有益於國庫哪？還是寬放一着的好？「建設性」的提案固然少不得，但「洗面革心」，一切還得先從「建設」徵稅的心理着手。方局長，你以爲如何？

話題轉到「辦稅吃力不討好」的問題，大炮剛剛因卅四年度所利得稅的事受到多方責難，不由蹙額叫屈道：「二百億的稅收，在政府怕還嫌不够，而民間已交相起哄。我夾在中間，眞是罪大惡極！」

尚公知道大炮心中的苦痛！但是非自有公論。方局長輕描淡寫的說：「算起黑市拆息來，其實也等於沒有繳納。」話雖說的過份些，滿座空氣却就因此而鬆懈下來。

包賡笙先生也替大炮申了一下冤。他說：「全市存款也祇六百億，所利得稅倒要二百億，政府還不滿足？」

哈！包先生還不知道年內上海人還要負担一筆下半年度的營業稅哩！依照市府的預算，本年下半年度的營業稅收要九十餘億，是連二百億的所利得稅，幾乎就達全市存款總額的二分之一。銀根如斯之緊，眞不知病入膏肓的本市工商將如何渡過年關。不提尚已，給包先生一提，反倒鈎起了一片吁聲！

酒過三巡，話歸本題。主人要求嘉賓：希望把配售棉紗的稅照改爲小額單位。原來此次配售的棉紗，因分散配給各會員廠商的關係，多屬雞零狗碎，一件二件的。但出廠稅照向來以五件或十件爲一個單位，以致五件配紗，需分送五廠的話，必需將該稅照隨貨押送，先送到的四家就有貨無照，而最後送到的却以一貨而獲得五貨的稅照，公會的要求，是希望方局長令飭各駐廠員把稅照分打爲一件或二件一張的，以便運執。

（未完）

公大機器製造紡織印染股份有限公司

‥染織廠榮譽出品‥
木蘭從軍漂布
太公釣渭漂布
家庭圖士林布
童子軍元細布
保不退色大公藍布
航空救國絲光元布
廿四孝圖嗶嘰貢呢

‥機器廠榮譽出品‥
豐田式下打手織布機
筒子車　併線車
紓子車　經線車
HUDSON式鋼絲車
煤氣燒毛機
高壓煮布鍋
其他紡織印染機器

總事務所：上海南京路三五六號
電　話：91425 97949 91286

光中機器織染廠

商標
光中　松鶴　長壽圖　三子圖　立鳳　龍華塔

出品
各種潔白毛巾　各種印花色布　各種紗線府綢　各色嗶嘰直貢　各種斜紋細布　各色健美呢

事務所：上海天津路四四弄七號
電　話：一三八九三・一三〇五七
廠　址：上海塘山路一二一九號
電　話：五一二五六

大元紡織股份有限公司

商標
大元牌・松竹牌

出品
細布　粗布　斜紋

事務所　上海天津路八五號　電話一六二二〇
工廠　上海長甯路二九六弄十號　電話二二三七五五　二〇一五六

中國國光紡織印染公司

商標　大廟圖・千丈岩　國光圖・多福多壽
出品　各種棉紗　棉布印花布

事務所
上海甯波路三六四號
電話九三一九一　九一三五九
廠址
上海眉州路三六九號

新陸棉織廠股份有限公司

註册商標
新樂圖

專門織造
・襯衫府綢・
・各色線呢・
永不退色

發行所：江西路二六四號五〇八室
電　話：一〇八七九號
工　廠：江蘇路東諸安浜M三百號

大陸染織廠股份有限公司

政府註册
大鹿圖　雙鹿圖　五鹿圖　梅花三鹿　得勝回朝　錦上添花　雙玉圖　雙童球

‥色布☼色斜‥

自織自染　色質俱優
承接染整　定期不誤

創立於中華民國十七年
・素負盛譽陰丹士林染廠・

發行所　江西路二六四號五一八室　電話一八三七〇
工　廠　建國東路三八〇號　電話八七〇〇二

天福染織廠

商標　秦良玉・老家庭・琴美人
出品　漂布・陰丹士林・元布

地址：北無錫路四十六弄一一號
電話：九三〇五一・九三〇四二

青海省商會聯合會業務報告

青海省商會聯合會

一，組織方面：本會於民國三十年十月十日依法組織成立，並即奉准立案。於三十二年十二月四日，照章改選一次，爲本會之第二屆。復於三十五年元月五日改選一次，以迄於今，乃爲第三屆。本屆現任之理監事，依照會章，理事十九人，其中互選常務理事五人，復在常務理事中互選理事長一人；監事七人，復互選常務監事一人，依法分別執行其任務。當本會成立之初，所屬會員，僅有正式縣商會八個單位，旋經呈准省政府，籌備，陸續增加三個縣商會，一個市商會，一個縣商會籌備會，截至目前，共有合法會員，會，十三個單位。其尚未成立商會縣局，現仍在積極籌設之中，以期基層充實，組織健全。

二，訓練方面，本會成立於抗戰之際，爲提高商人國家意識，充實商人基本智能，而增強國力起見。曾經呈請青海省黨部指導本會，舉辦商民訓練班，先後共辦三期，畢業學員達數百人之多。迄今凡各公司行號之經理，協理以及重要店員，無一非商民訓練班畢業者，而且各公司行號，現任或歷任之經理，協理，其中有百分之八十以上，皆爲本黨黨員。故對本黨主義，政策，政府法令，國家決策，無不有明確之認識，熱烈擁護。且能在思想及行動方面，純正一致，忠誠無貳，其所以能如此之表現者，端賴本省馬主席指導，訓練有素，始得收此成效。其他訓練事宜，則一本社會部頒發之人民團體組訓手冊，遵訓練綱要，以參照有關之訓練規，按期按時，分別舉辦。因此乃屬於本會業務上經常之工作，故不復詳爲列舉。

三，其他方面：凡每一商會業務，在商會法及會章中，早爲詳明，不須贅述了，必可廣收功效，然而吾國幅員遼闊，各地習尚不同，仍須有因時因地之策，而後方能獲取業務上並指示一般店員，閱讀書報，業餘進修。並參加青海省政府舉辦之法令研究會，以期明瞭國家現行各種法令。至如本會每年之間，業務之外，有可一陳者之事，識。同時更鼓勵其認購公債，捐獻財物，以爭取勝利，扶植手工業，提倡土產，以充裕戰時經濟，爲安定工商市場，或管制物價，或調濟金融，藉以激勵商人恪守信義運動，以培養商業之戰時經濟。而在平時，則發動自身之繼續努力，並盼各方與合同仁，不吝指正。

青海省工商業概況

青海省商會聯合會

一 工業

本省因受人力物力之限制，新式工業尚未大規模興辦。原所有者惟屬手工業，產量產品，且大部份均偏於工藝品之一類，在工業上不佔重要地位，自馬主席秉承中樞，以遠，銳意建設，於獎助倡導之中，引起全省之注意，於是有火柴，製革，棉織，毛織，栽絨，造紙等類。大小各部之工廠，先後創設，數年之間，頗收成效。其所需之原料，惟棉花及化學原料，須仰賴外省，其餘之均本省所可供給。各廠出品雖不精美，但頗切實用。其中以栽絨地毯，稍爲著名，且日有進步，所有之工廠則以西寧市之海陽化學廠，義源工廠，勝力工廠，大興紙廠，湟源縣之振興實業社等，各廠較爲著稱，惟之機件，多爲木製，或純粹使用手工，生產上頗不捷便，且受限制，前海陽化學廠，曾試製玻璃及玻璃製品，終因化學原料缺乏，未能大量製造，此乃青海工業目前之大要情況，若以現代眼光觀之，誠不免爲幼稚，但現在西寧市北郊，已於前歲由駐省國軍，以兵工建成水力電廠一處，電力水之需，已能集中人力物力，用此天然動力，實極經濟，則將來青海之一業，必有空前之進展。即他日國家達到工業化之過程中，青海亦必能盡其珍貴之貢獻。

二 商業

青海處寒之區，物產稀少，除羊毛以外，餘皆不能充莊，復因工業幼稚，生產事業不甚發達，故少有生產性質之規模企業組合。一般公司行號，所經營之業務，亦僅爲單純。本省有外合地，運販日用貨物至青，以圖微末之利，本既不雄厚，組織又復簡單，因而平時尚根自給，倘遇有所變故，即均岌岌難以支持，自自日寇侵華以來，國家步入非常時期，論其輸力，支持抗戰，青海商民，已經未後人，八年之久，日處動盪之中，未嘗稍獲寧止，方冀勝利來臨，藉有蘇復機會，熟料一年不，初而狂跌，繼而時跌時漲，波動不已，務遭莫措，有形無形之損，日積月累，誠不以億數，竊維青海之貿易範圍，僅限於輸入貨物之一途。其主要貨品又僅以磚茶及棉布爲大宗，全年輸入貨總額若與他省相較，其數字實有雲壤之隔，令人寒心，另有提案請求大會通過，轉請政府從速籌撥工商貸款，以救目前青海商業危機，庶免瀕於崩潰之途。茲爲使各方明瞭青海每年實際貿易情況起見，特詳列青海進口貨品種類及數額表冊一份，提供大會，以資研討，並希望引起政府之深切注意，及各方同仁之關懷同情。青海進口貨品類數額表冊一份。

青海省進口品類統計表

類	品名	數量	價 單位	值
絲綢	各色杭緞	三千八百疋	每疋	一二〇，〇〇〇．〇〇
	各色川緞	五千五百疋	每疋	一四〇，〇〇〇．〇〇
	各色川綢	五千五百疋	每疋	七五，〇〇〇．〇〇
	人絲緞背綢	八千二百疋	每疋	一四五，〇〇〇．〇〇
	天香絹衣料	七千五百件	每件	二二，〇〇〇．〇〇
	各色川絲線	二千二百斤	每斤	四五，〇〇〇．〇〇
疋頭	各色嗶嘰呢	一萬二千疋	每疋	七五，〇〇〇．〇〇
	各色粗嗶嘰	二萬三千板	每板	四五，〇〇〇．〇〇
	各色□子布	五千九百板	每板	五五，〇〇〇．〇〇
	各色□布	五千八百板	每板	五五，〇〇〇．〇〇
	各色細斜	五千二百板	每板	一七五，〇〇〇．〇〇
	白扣布	六千六百板	每板	一一〇，〇〇〇．〇〇
土布	陰丹士林布	三千□百板	每板	一五〇，〇〇〇．〇〇
	哈機布	二千五百板	每板	一四五，〇〇〇．〇〇
	花紗布	二萬□千板	每板	一五五，〇〇〇．〇〇
	禹州布	三千五百捲	每疋	一二，五〇〇．〇〇
	鎮平布	三千五百捲	每疋	一二，五〇〇．〇〇
	改機布	三千五百捲	每疋	一三，五〇〇．〇〇
	醴泉布	三千八百疋	每疋	九，八〇〇．〇〇
	太白布	三千六百板	每板	八五，〇〇〇．〇〇
百貨附	茶	一十二萬封	每封	三，五〇〇．〇〇
	川白糖	一十二萬斤	每百斤	二五〇，〇〇〇．〇〇
	川紅糖	八萬斤	同	一八〇，〇〇〇．〇〇
	冰糖	五萬斤	同	三五〇，〇〇〇．〇〇
	棉花	一十二萬斤	每斤	二，六〇〇．〇〇
	冰碱	三十五萬斤	每百斤	五〇，〇〇〇．〇〇
	各種顏料	三千六百角	每角	
	稻楷子	一萬六千斤	每斤	一，二〇〇．〇〇
	皂礬	二萬二千斤	每斤	五〇〇．〇〇
	土白蔴	一二萬斤	每百斤	七〇，〇〇〇．〇〇
	粗細磁品	五百担		
	中表	九百箱	每箱	三，五〇〇．〇〇
	白蔴紙	九百擔	每刀	一，八〇〇．〇〇
	改山紙	一千五擔	每合	一，七〇〇．〇〇
	二連紙燒紙	六百担	每合	三〇，〇〇〇．〇〇
	上紙烟	三百担	每條	六，〇〇〇．〇〇
	次號烟	四百担	每條	七，五〇〇．〇〇
	川捲烟	五百四十担	每條	三，〇〇〇．〇〇
	羔皮	三百担	每担	一三〇，〇〇〇．〇〇
	花椒	三百六十担	仝	一二〇，〇〇〇．〇〇
	其他調和	五十担	仝	二八〇，〇〇〇．〇〇
	衛角	八十五担	仝	三五〇，〇〇〇．〇〇
	花生	二百二十担	仝	七〇，〇〇〇．〇〇
	辣子	一千二百担	仝	六〇，〇〇〇．〇〇
	紅棗	一百二十市石	每斗	二，八〇〇．〇〇
五金	小鐵	二千五百担	每担	七五，〇〇〇．〇〇
	鐵器	三百担	仝	九〇，〇〇〇．〇〇
棉織品	毛巾	五千五百打	每打	六，〇〇〇．〇〇
	線襪子	六千五百打	每打	九，〇〇〇．〇〇
	棉絲線	五百捆	每捆	九五，〇〇〇．〇〇
國藥	甲等藥	八百斤	每斤	五，〇〇〇．〇〇
	乙等藥	五千斤	每斤	二，四〇〇．〇〇

中華民國商會聯合會成立大會出席代表名單

單位	姓名	年齡	籍貫	經歷	服務商會職務	經營業務	住址
山東	何修甫	三九	山東鄄城	山東鄄城縣師範大學校畢業	山東省商聯會理事長	大名電汽公司	永西門內木廠巷十二號
山東	魏錄九	四〇	山東聊縣	山東公立工業專門學校北平私立中國大學畢業	同上常務理事	山東第二造紙廠	同上
山東	劉鳳坡	四五	山東曹縣	北平朝陽學院法律系畢業	同上		同上
山東	谷蘭谿	五三	山東濟寧	山東省立濟寧中學畢業	同上監事	濟寧時芳齋	同上
山東	張隆吉	四六	山東濟寧	北平中國大學經濟系畢業	同上理事		同上
山東	馬旭東	三五	山東	山東大學肄業	同上常務理事	濟南開成實業公司	同上
山東	楊冕泉	五一	山東曹縣	山東簡制中學畢業	同上理事		同上
山東	袁洪英	三五	山東濟南	山東高級中學理科畢業	同上		同上
山東	霍以洪	二九	山東博山	濟南齊魯高級中學畢業	同上		同上
山東	卞景齋	四六	山東章邱	章邱縣立師範畢業	同上		同上
浙江	朱惠清		河北	朝陽大學畢業	浙江省商聯會常務理事		西條巷六合里三號
江蘇	丁叶祥	四七	江蘇吳江	江南學院法學士	江蘇省商聯會理事		國府路網市市九號
安徽	吳蔭生	四四	安徽合肥	上海南方大學文學士	安徽省商聯會理事長		升州路三百十四號
安徽	孫元甫	六五	安徽懷遠	清附貢生孝廉方正	同上常務理事		硯亭巷開羅酒店
安徽	鄭又清	五七	安徽立煌	六安舊制中學畢業	同上理事		同上
安徽	潘慎五	五三	安徽阜陽	安徽省自治研究所畢業 潁州清潁中學畢業	同上常務理事		同上
安徽	牛幼丞	五五	安徽壽縣	安徽壽春中學畢業	同上理事		同上
安徽	李秉熙	五一	四川	本縣縣立中學畢業	四川省商聯會常務理事		珠江飯店
廣西	徐獨業	四六	廣西	廣東國民大學經濟系畢業	廣西省商聯會常務理事		鄧府巷安利飯店
廣西	李錫濤	五〇	廣西	法政學校畢業	廣西省商會理事長		同上
廣西	經壽銘	四六	廣西南寧	簡制中學畢業	廣西省商聯會常務理事		太平路安樂酒店
廣西	黃琳	四〇	廣東	省立師範畢業	廣西省商會聯合會		鄧府巷安利飯店
廣西	陳驥周	四一	廣西桂林	廣西省立第九中學校畢業	廣西省商會理事		太平路安樂酒店
甘肅	賈華廉	三九	甘肅	遜清童生	甘肅省商會理事長		鄧府巷安利飯店
甘肅	田鳳芳	四八	甘肅	高小畢業	甘肅商聯會理事		同上
甘肅	喬仲蕃	三八	甘肅永靖	南通學院紡織科	甘肅省商聯會常務理事		同上
甘肅	師鍾卿	四三	甘肅臨洮	甘肅省立第一中學畢業	甘肅省商聯會常務理事		同上
江蘇	路以波						
天津	鍾閱達	四六	天津市	新中國學院工科電學系畢業	天津市商會理事	永昌電器公司	建泰旅館
天津	趙席康	五〇	河北武邑	私立法政畢業	同上		同上
山西	徐宏玉	三三	山西	日本東京鐵道教習所專門部卒業	山西省商會聯合會理事長	山西貿易公司	上乘巷十二號山西省政府辦事處
山西	張小天	三九	山西	山西省立第一中學校	同上	太原仁發公錢號	鄧府巷安利飯店
山西	曲壽南	四六	山西五台	日本神戶商業大學本科畢業	同上	山西貿易公司	同上
山西	閻耀銘	四六	山西晉城	私塾	同上		同上
山西	寧耀陽	三五	山西定襄	太原成成中學畢業河北省立十七高中畢業	同上理事	長五五商行	同上
山西	李承賓	四八	山西榆次	山西商業專門學校卒業	同上		同上
山西	梁了尊	四一	山西孝義	山西省立第一師範肄業	山西省商聯會常務監事		同上
山西	穆子壽	三五	山西平遙	山西平遙縣私中學校畢業	山西省商聯會監事		同上
山西	曹成章	三八	山西朔縣	并州大學畢業	同上		同上
山西	左璞	三九	山西繁峙	北平民國學院政治經濟系畢業	同上		同上
遼寧	李瀛芳	六二	遼寧	前清奉天兩級師範學堂優級數學理化	遼寧省商聯會常務理事		健康路胡同健康旅社
遼寧	魏一萍	二七	昌黎	昌黎滙文中學畢業	遼寧省商聯會監事		同上
遼寧	王運乾	五〇	遼寧	奉天兩級師範學校本科畢業	同上常務理事		同上
遼寧	范恆鈺	四一	營口	旅順師範學堂畢業	同上監事		同上
遼寧	冉有琛	三一	旅順	旅順工科大學畢業	同上		同上
廣東	潘仲良	三六	廣東	廣東省立欽州高中畢業	廣東省商聯會常務理事		聚賢旅館狀元境
廣東	麥學創	三七	廣東茂名	廣東國民大學公務職茂名舊制中學畢業	同上監事		同上
吉林	劉□體	四四	吉林長春	北平大學工學院電機工程系卒業	吉林省商聯會理事長		龔王府建康旅社
吉林	沈玉和	五二	吉林	吉林省實業學校	同上常務理事		同上
吉林	田芝年	五五	長春市	遼寧省立甲種商業學校	同上		同上
吉林	溫荊山	四三	吉林懷德	吉林省立第二中學畢業	吉林省商會聯合會理事		同上
吉林	劉二仁	四九	錦縣	奉天省立第四師範畢業	同上監事		同上
西康	孫汝堅	三八	西康越巂	中央政治學校合作學院卒學	西康省商聯會		安利飯店
西康	李萬鵬	三六	四川大邑	日本法政大學	西康省商會聯合會理事		同上
青海	趙文翰	四七	山西襄汾	縣立中學畢業	青海省商聯會理事長		鄧府巷安利飯店
青海	沈臨瀚	四七	青海西寧	縣立西關高等小學畢業	青海省商聯會常務理事	海運中實業公司	同上
青海	姜坦周	三九	甘肅岷縣	蘭州中山大學國文專修科畢業	青海省商聯會		同上
江西	王遠興	五二	江西奉新	江西中正師範學校畢業	江西省商聯會理事長		上海江西路源長銀行
江西	余焕丞	六一	江西南豐	江西商學院	同上常務監事		碑亭巷開羅飯店
遼北	丁洛三	三八	遼陽	日本長崎高等商業學校畢業	遼北商聯會理事		新街口銀行公會
遼北	馬瑞堂	五〇	法庫	遼源縣 等小學校畢業	同上監事		同上
遼北	葉銘滋	四二	海城	專制中學及東北講武堂畢業	同上理事		同上
遼北	姜英	三三	鐵嶺	鐵嶺縣立新制師範學校畢業	同上顧問		新街口交通銀行
遼北	李仁育	三七	海龍	吉林省公立大學文法學院畢業	同上理事		同上
遼北	寶智軒	五八	山東蓬萊	私塾學校六年	同上		同上
遼北	趙省三	四六	海城	營口縣立中學畢業	同上常務理事		同上
遼北	高雅勳	五四	昌明	中央營業學校奉天分校本科畢業	遼北商聯會常務理事		新街口氣行公會
松江	李景華	三七	松江呼蘭	國立北平大學法學院畢業	松江省商會戰前商會董事		新街口交通銀行
松江	王景山	四九	松江蘭西	黑龍江全省中學校畢業 北平朝陽大學畢業	同上		同上
安東	李春光	四二	安東鳳城	國立北平工業大學畢業	安東省商會戰前商會董事		同上
青島	李代芳	五二	青島市	美國紐約大學畢業	青島市商會理事長		湯山溫泉旅館
青島	尹致中	四五	山東萊陽	青島商業學校畢業	同上理事		同上
青島	王作洛	四二	山東即墨	青島學畢業	同上		同上
青島	賀仁菴	五九	山東日照	私塾十年	同上		同上
青島	于黑章	四一	山東章邱	山東公立農業專門學校畢業	同上		同上
青島	李立言	四〇	山東新泰	美國費城紡織專門學校畢業	青島市商會理事		淮清橋溫泉旅館
青島	魏立德	五六	山東臨朐	舊制中學畢業家□合益文專門學校	同上監事		同上
青島	丁紹文	四〇	烟台	畢業	同上		同上
合江	謝開敏	四二	湖南	中央政治學校大學部畢業	合江省		本京金川門十號
察哈爾	李炳華	三六	察哈爾懷陽	中國大學畢業	察哈爾省商會聯合會籌備委員		
察哈爾	武大名	三三	察哈爾涿鹿	北平私立燕京大學法學院經濟學系畢業	察哈爾省商聯會委員		
察哈爾	高文芳	四十	察哈爾張家口	察哈爾省立農業專科學校	察哈爾		
天津	王步洲	四二	河北天津	河北第六中學	天津商會常委		
天津	章懷先	三六	河北保定	保定中學	天津市商會理事		
天津	高仁璞	三三	天津市	燕京大學文學士	天津市商會常務理事		
天津	李聘之	五五	河北	北京大學畢業	天津市商會常務理事		
松江	賽康	四七	松江阿城	東北陸軍講武堂	松江省商聯會代表		太平巷兵學書店
黑龍江	杜笛若	四八	黑龍江省	本省法政專門學校畢業	黑龍江省商聯會代表		太平路三十三號
四川	曾孟炎	四五	四川	四川專門醫學校畢業衛生署註冊醫師	四川省商聯會常務理事		珠江路珠江飯店
北平	孫錫三	四七	安徽□縣	美國威斯康辛大學商科學士	北平市商會理事		南京中山路四十七號
寧夏	喬泰榮	四七	山西洪洞	中央航空□校畢業	寧夏省商聯會理事長		唱經樓中國旅社
江西	周子實	五七	江西南昌	甲種商業中學畢業	江西省商聯會常務理事		唱經樓中國旅社
江西	熊朗軒	四五	江西南昌	舊制中學畢業	同上理事		同上
綏遠	孫梅塢	四六	綏遠	天津工業學校電機科畢業	綏遠省商聯會常務理事		同上
綏遠	曲仁甫	三八	綏遠包頭	綏遠師範六年科畢業	綏遠省商會聯合會理事		同上
綏遠	覃錫衡	五三	綏遠	私塾八年	同上常務理事		同上
綏遠	武九功	四八	山西右玉	山西右玉縣高小畢業	同上		同上
綏遠	楊守銘	四〇	綏遠集寧	初中畢業	同上候補理事		同上
綏遠	宋祥	四八	山西忻縣	私塾五年	同上理事		同上
綏遠	周善祥	四八	綏遠薩縣	綏遠省立職校商業專科畢業	同上		同上
綏遠	賈和義	五三	涼城	山西省立第一師範本科畢業	同上		朱雀路新新旅社
綏遠	王樂天	六一	綏遠	私塾五年	同上		鄧府巷安利飯店
湖北	楊一如	五二	湖北	國立武昌師範大學畢業	湖北省商聯會理事		同上
甘肅	張琴舫	五四	天津	中學畢業	甘肅省商聯會常務理事		同上
甘肅	王明德	四七	甘肅酒泉	中學畢業	同上理事		同上
甘肅	梁棟	三九	甘肅榆林	中學畢業	同上		中華路一一九號濟康銀行
甘肅	雷鵬程	五五	甘肅固原	中學畢業	同上監事		豐富路甬台巷一六號
西康	秦玉如	五〇	康定	後期師範	西康省商聯會理事長		唱經樓中國旅社
西康	袁耘野	五〇	西康雅安	四川公立商業專門學校畢業	同上		同上
上海	徐興禹	四四	浙江紹興	德國柏林□科大學畢業	上海市商會常務理事		同上
天津	姬榦川	五七	河北宛興	北平中國大學□科畢業	天津市商會理事長	東亞毛織公司	同上
天津	陳錫三	四九	天津市	北平燕京大學□業加拿大麥基爾大學畢業	同上常務理事	中國農工銀行天津分行	同上
天津	羅宗強	三二	廣東	朝陽大學	同上		同上
天津	楊天受	四七	天津	北平燕京學校畢業美國哥倫比亞大學畢業	同上		同上
福建	嚴焰	四六	福建龍溪	關西□立法政專門學校	福建省商聯會常務理事		太平路中南銀行
福建	王戎	四八	林森	中山大學法學士	同上		白下路大成旅社
福建	路萍波	三八	福建	上海復旦大學肄業	同上		太平路中新紗廠
江蘇	陸小波	六五	江蘇鎮江	私塾	江蘇省商聯會理事長		白下路大成旅館
江蘇	張壽鵬	四一	江蘇吳縣	東吳大學法學系畢業	同上常務理事		同上
江蘇	韓孫鶴	六十	江蘇吳縣		同上		龔王府建康旅社
江西	張恭賓	三五	江西餘干	江西省立一中高中文科畢業	江西省商聯會理事		同上
江西	鄧瀛安	四七	南昌	江西洪都中學畢業	同上		同上
大通	劉孝竹	三六	遼寧	國立東北大學畢業中央訓練團黨政班廿二期畢業	大通市商會常務理事	大陸機器有限公司	中央飯店
大通	韓岡蘊	四四	大連	大連工業專門學校畢業	大通市商會理事		鄧府巷安利飯店
大通	尹子寬	四七	遼寧金縣	大連工業專門學校	同上		同上
西康	喻仿陶	四二	四川	舊學	西康省商聯會理事		同上
重慶	仇秀畝	五三	四川璧山	舊制中學	重慶市商會理事長	重慶聚興誠銀行總經理	同上
重慶	溫少鶴	五八	重慶市	四川高等學堂理科畢業	同上		同上
重慶	周林植	四九	重慶市	專科	同上常務監事		同上
重慶	潘仰山	五〇	浙江杭州	天津南開大學畢業	同上常務理事		同上
重慶	周壽柏	四三	湖北	武昌大華中學畢業	同上	豫豐紗廠	同上
重慶	蔡鶴年	四一	四川潼縣	四川潼縣中學畢業	重慶市商會常務理事		同上
重慶	蔣恕成	四三	四川巴縣	初中畢業	重慶市商會理事	永生錢莊	同上
重慶	吳□裕	三五	重慶	高級職業專科	同上		同上
重慶	熊□田	四二	重慶	舊學	同上		同上
重慶	蔣僕疾	三七	四川	高中	同上		同上
重慶	謝叢又	四二	重慶	中國公學畢業	同上		同上
湖北	高光達	四九	湖北漢陽	日本□立武昌商科大學明治大學高等研究科畢業	湖北省商聯會理事長		太平巷兵學書店

廣西代表訪問記

本報駐京特派員 池廷熹

全國商聯會於十一月一日在京舉行成立大會，全國各省市出席聯大會代表，於會期前數天即先後抵達南京。全國交通情形尚未十分恢復的今日，代表們不辭跋涉，遠道而來，其精神良屬令人欽佩。記者趁各地代表薈聚京之便，特分訪各代表，作個別的訪問。由此可以目前全國各地的工商經濟情形，有一個明晰的認識。

廣西的代表到得最早，他們於十月二十日抵達，二十二日即向大會報到。廣西省出席商聯大會的代表有李錫濤，田光萱，徐獨業，黃琳，陳驥周等六位，都是桂林，梧州，南寧等，廣西省內各商業中心地的商業上要人物。

凑巧得很，記者去訪問時候，恰逢六位代表都在旅館休息，在我說明來意後，廣西的代表，以目前廣西的商業，工業，金融，對外貿易，與廣西各業普遍不景氣的情形，向記者作了一個詳細的述說。

廣西省商聯會的理事長李錫濤先生，開首說：廣西是一個位在我國邊陲的貧瘠省份，並不是國內的重要商業中心，但是我們認為，如果我們要發展我們戰後的商業，和解救目前籠罩全國的工商業不景氣，我們全國工商人間首先要取得密切的聯繫，團結一致組織一個健全的機構，而此次全國商聯大會的成立，正吻合於我們的需要和理想。我們廣西省雖然於全國商業上，並不十分重要，李先生謙虛地說，可是我們一定要趕來參加，盡一部份我們應盡的任務。嗣後各代表又相，爲記者述說廣西的工商業，記者特把綜合報導如下：

廣西是抗戰期內，一個重要的軍事據點，在淪陷期間與重新克復的砲火中，廣西已遭到了沉痛的創傷，人民死傷，房屋破壞，廣西一省精華所在地與商業中心的桂林，情形更是慘重。據調查所得，五萬餘幢完整的房屋，現在只剩了四，餘所，其中未被侵害，殘得上完整的只有三家。戰後，人民無家可歸，眼前斷垣殘壁的境象，足夠使人寒心了。勝利後，府當局，雖有重建桂林的決心，可是在經費上，是人民普遍貧窮的今日，這個決心，一時實無法實現。而廣西一省的商業中心，也由桂林而漸轉至南寧，梧州，柳州等地了，可是廣西的商業情形已大不如前，省內現在商店的數目已較昔日銳減了百分之二三十，其餘的的大部份，亦在戰火中殘喘中。

廣西是一個出產豐富的地方，特產亦多，如桐油，牛皮，豬鬃，錫，銻等皆佔我國輸出品中之大宗，而特產料的茴油，與桂皮，樟子等藥材，更爲各地所廣用，花生油與水果產量也大，惟技術上，能有改進的話，如果能好好加以培養，能成爲我國向國外換取外匯與發展工業的必需品的國寶。

廣西還有一種工業，向不爲人注意，可是如能其開發，前途實未可限量，那就是南寧的糖業，廣西是盛產甘蔗，一部農民即以土法製糖出售，作維持生計的副業，亦有少人投資，開設糖廠，但規模很小，採用土法，實在也夠不上稱它是廠，簡直是一種簡且規模的糖坊而已。廣西年產的蔗糖並無精確統計，據約略的調查其產量如下：

年別	黃糖	白糖
二十四年	四十萬担	
二十六年	六十一萬担	四萬担
二十七年	五十四萬担	七萬担
二十九年	八十七萬担	十三萬七千担

近年來因軍事上的遷，廣西的調查工作，只能中斷，由上述的數字，可知廣西的蔗糖業正在逐漸推進中，如無戰事的摧殘，則此糖業發達，近代的機器製糖，如能有資金大量發展業務，將代表們的看見，替代土法製造，在廣西的蔗糖業一定不會在福建之下。因爲廣西土質良好，甘蔗種植很佳，比福建得多，一旦開發，其業務或許會大大勝之上。

廣西鬱林是一個棉布產銷的中心，其土布銷售區域，遠及雲南，貴州，南海島，及廣州灣一帶，該縣一地，即擁有木質織布機二萬餘台，每日產布三四千疋，花色各異，該地人民織布技術很爲高明，對棉布內花紋式樣，也有一種特出的敏感性，新的花樣，只要略一觀察，即能照樣仿製，可惜，製造技術仍落後，人工木機的製造，當地的布匹出於家庭手工，民家中只要有一台木機，男女老小，就可以利用時間織布，因此而業，所以人工的便宜，無出其右。

各種由電力布機製成的棉布，較大規模所產的棉布，現在國內規模紡織，不能與他爭，原因是目前鬱林的棉布業，即是上海等各廠紗品的需要，即是本地的工廠的需要，只能仰仗於外埠的輸入，目前因爲棉紗，停工的工廠已經不少，如果經濟當局還不設法改善配給辦法，則廣西的布業，只能停歇起來，廣大農民與工人的生活，也將受到重大的威脅。

廣西省內週轉金融的機構，極感缺乏，除了國家銀行在桂林，梧州，南寧等地設立的分行外，商業銀行簡直是寥寥無幾，就是現有的，也因資金薄弱，對於商業的繁榮上無大幫助，當地通行的利率相當高，以入折放款，得在一角五分以上，國家銀行的利息較此，約在七分左右，可是申請貸款極難，就是批准，最多亦僅有百萬，在今日之物價下，兩百萬又可作些什麼用途？所以幾乎百分之九十以上之當地商行，都在背負利往度日子，因此倒閉的已經不少，如果長此以往，即全部工商業的前途，也都是岌岌可危。

廣西雖是一個偏陲的區域，交通亦不便，可是，勝利後的內各都市美國貨的傾銷的現象，卻也未能免除，美國棉布，美國罐頭，美國麵粉，美國火柴，樣樣都有，是終究就了交通不便的福，美貨傾銷的程度還不嚴重，民族輕工業還可苟延殘喘一時。

廣西的一般物價，除此全國市貨情形，未能改善的今日，也是天天在向上，但因事實投機操縱的份子不多，市場物價並無劇烈波動，目前一般商民，最感頭痛的，倒是無孔不入，首活動，他們是實業苛捐，簡直是無法與之競爭，只能呆看著他們發財，除此，可無別的辦法。

負責爲廣西商民謀福利，代表們，對上述數種困難問題已提出了解決的辦法，如能實施，則不但廣西的工商業，能漸趨繁榮，即對全國整個經濟上，亦大有裨益。

關於當前的棉紗之問題，他們認爲可否請經濟部一關前資源委員會的配給機械的辦法，將棉花棉紗預先予當地農民，成工廠，規定以紡織成，棉紗完價抵價，對於改善技術方面，亦深望當，能給予協助，貸款購置新式織製動力機器，減省人工，拋低成本。

當地商民所受金融機構不健全，資金週轉不靈，貸款不易之苦，故特提出，設立中國銀行之計劃，期於全國各省市，皆能有其地方銀行，與省市商聯會，經緯，依以服務商業。

至美貨的傾銷我民族工業，與宗使商民民族工業危害正當商業之前途，則希政府當局，實無旁貸，理應加以防制。

江西復員後之工商實況

江西省商會聯合會

江西省行政區域，轄八十四縣市，抗戰淪陷敵偽占縣市，計十四縣市，十餘縣，故受害偏全省，損失縣一市，兩縱橫，淪陷縣計四，合會，首先遵奉府命令，協助推進工商復員工作，於是疏導商品之流通，仍努力排除運輸之方，各屬商會共同策進，分途達成，俾之諸多困難，以期發展互濟，幸各能發揮領導作用，各業商人，求取物價之穩定，惟今贛工商業均深仰政府顧復之德意，咸各竭其劫後財力，備速恢復所業，修任重道遠，尚待克服之困難甚多，其最扼要者歸納如次：

守政府規定秩序針，市場實際需要，分別從事生產運銷業務，一年以來，本省各屬商業市場，均經次第就暇，攤之空間，規復建築，集中原料，加緊生產，以謀需要而應使措注自如，產品運銷。

工價節導物價上漲，昔賜購銷力薄，商品滯銷，復員以來，各屬交通路線尚未至暢通程度，故運輸商貨供應品，不能因市場需要而隨使措注自如。

全省公路修復者，祇千餘公里，其人車輛調配無法足需要，致工價上昂，工商業產品成本增加，隨時須受工價所牽引，而售價不能配合普遍薄弱之購買力，所以工商產品最難有限，滯銷竟不能免。

全省公路修復者，祇千餘公里，人車輛調配無法足需要，水運亦僅少數，航路在省境，鐵路在省境內者，惟浙贛一線，運輸力暫時難望發展了，如封差勸扣船貨及治安等，多於是仰賴人力，運輸貨物，尚爲必然，故運費負擔力弱，運費久貨值高，短公路運費僅保比照人力運費略減，與政府扶植商業之政策，似皆各不相謀，而另一方面則商業者已感沽定損失苛重者，今隨集同工商業者爲勢迫之捐輸，商豈泛甚者，商業負担過重與有因也。

然其他之社會活動須經費舉辦之者，

原料缺乏，商業原料，戰後各省，商業資本，減少，生產減退，贛省商品方面努力使恢復生產，極以限於人力財力，短時期內不易發展其生產效率，故現在之設備量，如何以前數字，則實一一衰退至可怖程度，由之贛產之商品，贛省產品種類有數字可資徵信者，計七十餘種，其中於工業原料，生活必需品及燃料等性質用具，產量原均亦減降供市銷而已，本省產品可觀，惜當前衰退之情勢未除，而恢復原有有待不無猶豫耳。

▽本報和工商界休戚與共，痛癢相關。

▽本報要喚起工商界一致團結，共同奮鬥。

上海市機器織綢工業同業公會慶祝中華民國商會聯合會成立紀念

富强織綢廠
事務所：福州路崇讓里四號 電話九一八二九
廠址：徐家匯路四五二弄一〇四號 電話七四七四八

福田織綢廠
事務所：甯波路萃祥坊十一號
廠址：白利南路恆德里九號 電話二一二五一八

華美織綢廠
事務所：河南路四九五號二〇八室 電話九三六六九
廠址：小沙渡路一二三三弄二〇七號 電話三九七八八

美亞織綢廠
總管理處：天津路二〇七號 電話九四〇〇〇
廠址：二廠閘北交通路六一九號電話(〇二)八四二三四
四廠膠州路九三四號 電話三二五五七
九廠徐家匯路一〇〇一號電話七〇三八一

榮成織綢廠
事務所：天津路四〇五號 電話九三〇二三
廠址：白利南路二五號 電話二一五三五

嘉華織綢廠
事務所：北京路宏興里十五號 電話九三五九二
廠址：康定路一一九〇號 電話二一五一四

恆豐織綢廠
事務所：北京路種德里十一號 電話九五三四九
廠址：楊樹浦海州路二三號 電話五〇八四一

正義興記織綢廠
事務所：江西路四二二弄二三號 電話一九三一六
廠址：華德路五四〇弄四五號 電話五〇九五二

震昌織綢廠
事務所：天津路一七〇弄六號 電話九四九五一
廠址：江蘇路曹家埃一六五號

新大織綢廠
事務所：九江路二二〇號二〇一室 電話一一八八九
廠址：南市新肇周路一〇五七號

九昌織綢廠
事務所：天津路一七〇弄十三號 電話九六〇五五 九四六〇三
廠址：憶定盤路天工里三三號 電話二〇〇二三

大誠織綢廠
事務所：北京路中一大樓四七號 電話一三九二四 一四四九四
廠址：檳榔路一七〇號 電話二四〇一三